

アドバンスドトレーダー

操作マニュアル

お問合せ先

트레이ダーズ証券株式会社

金融商品取引業者 関東財務局長（金商）第123号

加入協会：日本証券業協会 一般社団法人 金融先物取引業協会

一般社団法人 第二種金融商品取引業協会 一般社団法人 日本投資顧問業協会

一般社団法人 日本暗号資産取引業協会

〒150-6028 東京都渋谷区恵比寿4丁目20-3 恵比寿ガーデンプレイスタワー28階

TEL 0120-637-105

E-mail support@lightfx.jp

受付時間：7:00～22:00（土日を除く）

<https://lightfx.jp/>

目次

1.ログイン

推奨環境	2
ログイン方法	2,3

2.取引画面

FXトレーダーの特徴	4
TOP画面概要	5
お客様情報	6

3.レート

プライスボード	7,8
トレードパネル	9

4.チャート

シンプルチャート表示方法	10
シンプルチャート基本設定	10
テクニカル指標追加	11
テクニカル指標編集	12
テクニカル指標移動・最大化	13
テクニカル指標保存	14
描画ツール	15,16
その他設定	17,18
TradingView切替方法	19
TradingView基本設定	19

5.新規注文

新規注文方法	20
成行注文	21,22
注文オプション	23,24,25,26
トレードパネル注文	27,28
指値・逆指値注文	29,30
OCO注文	31,32
IFD注文	33,34
IFO注文	35,36,37

6.決済注文

ポジション照会-決済注文方法	38
ポジション照会-成行注文	39,40
ポジション照会-指値・逆指値注文	41,42
ポジション照会-OCO注文	43,44
ポジションサマリ-決済注文方法	45
ポジションサマリ-成行注文	46,47
ポジションサマリ-指値・逆指値注文	48,49
ポジションサマリ-OCO注文	50,51
クイック決済	52,53
全決済	54,55
注文中一覧	56,57

7.スワップ受取 /注文変更・取消

スワップ受取-ポジション照会	58
スワップ受取-ポジションサマリ	59
注文変更	60
注文取消	61

8.取引照会

ポジションサマリ	62,63
ポジション照会	64,65
収益カレンダー	66,67,68
注文履歴	69,70
約定履歴	71,72
口座照会	73,74
報告書	75

9.入出金・振替

入金	76
資金振替	77
出金	78,79,80

10.情報ツール

経済指標	81
ニュース	82,83
通貨強弱	84,85
売買比率	86
TMサイン	87
スワップカレンダー	88

11.各種設定

注文設定	89,90,91
チャート設定	92
レイアウト設定	93,94
色設定	95
画面設定	96
通貨ペア設定	97
言語設定	98
メール通知設定	99

12.注意事項

	100
--	-----

1.ログイン

1-1 推奨環境

アドバンスドトレーダーをお使いいただくための推奨環境は以下のとおりです。

- OS
 - ・ Windows : 10,11
 - ・ Mac OS : OSX 10.10 以降
 - ブラウザ
- Google Chrome最新版

<https://www.google.com/intl/ja/chrome/browser/desktop/index.html>

※推奨以外のOSやブラウザ（Internet Explorer等）は動作保証外ですので、画面の動きが遅くなったり、画面が正しく表示されない場合があります。
※ブラウザにポップアップブロックが設定されている場合、アドバンスドトレーダーの取引画面を開くことができません。ポップアップブロックの解除をしてからログインしてください。

1-2 ログイン方法

「アドバンスドトレーダー」へログインするには、まずホームページからマイページにログインしていただく必要があります。

- 1 ログイン**
ホームページ
<https://lightfx.jp/> 右上の「ログイン」をクリックします。

会員ログイン

2 ログインID (メールアドレス)

3 パスワード

3 ログインIDを保存

4 ソフトウェアキーボードを使う

ログイン

5 [IDとPWをお忘れの方はこちら](#)

6 [ログイン時のよくあるご質問はこちら](#)

- 2 ログインID・パスワード**
口座開設時にお送りした書類に記載された、ログインID・パスワードを入力します。
- 3 ログインIDを保存**
項目にチェックを入れると、入力したログインIDを保存できます。
- 4 ソフトウェアキーボードを使う**
ソフトウェアキーボードからログインID、パスワードの入力が可能です。
- 5 IDとPWをお忘れの方はこちら**
ログインIDまたはパスワードがおわかりにならない場合の対応方法を確認できます。
- 6 ログイン時のよくあるご質問はこちら**
ログイン時のよくあるご質問を表示します。

1.ログイン

7 FX

マイページにログインし、画面上部の「FX」をクリックすると、取引画面への切替ボタンが表示されます。「アドバンスドトレーダー」をクリックすると、取引画面が表示されます。

通貨ペア	Bid	Ask	SP	高値 (Bid)	安値 (Ask)	買SW	売SW	付与日数
USDJPY LIGHT	134.5612	134.5654	0.42	134.5631	134.5456	4.2	-5.1	1
EURJPY LIGHT	147.7005	147.7045	0.40	147.9683	146.7763	-6.0	4.0	1
GBPUSD LIGHT	1.251234	1.251324	0.90	1.253915	1.250607	-40.4	-26.9	1
AUDJPY LIGHT	90.2122	90.2132	0.10	90.3982	89.9774	7.8	-1.6	1
NZDJPY LIGHT	84.2502	84.2512	0.10	84.7540	84.1796	3.0	-3.0	1
TRYJPY LIGHT	6.7433	6.7443	0.10	6.8767	6.6159	43.7	-43.2	1
MXNJPY LIGHT	7.6571	7.6581	0.10	7.6637	7.6393	7.1	-7.5	1
ZARJPY LIGHT	6.9228	6.9238	0.10	7.0281	6.9080	1.0	-1.0	1
BURUSD LIGHT	1.091124	1.091274	1.50	1.093499	1.091239	40.3	-53.8	1
EURUSD	1.091124	1.091274	1.50	1.093499	1.091239	22.8	-32.4	1
EURJPY	147.7005	147.7045	0.40	147.9683	146.7763	-6.1	4.1	1
EURCHF	0.972850	0.972860	0.10	0.976837	0.972858	51.6	-25.9	1
GBPJPY	168.8142	168.8152	0.10	169.1322	168.1924	-6.0	-6.0	1
AUDJPY	90.2172	90.2182	0.10	90.4125	89.9824	0.0	0.0	1
NZDJPY	84.2502	84.2512	0.10	84.7540	84.1796	3.0	-3.0	1

決済	クイック決済	注文種	スワップ受取	通貨ペア	売買	数量	未発注数量	約定価格	Pips利益	建玉評価利益	累計スワップ	約定評価利益	レバレッジ	必要証拠金
■	クイック決済	注文種	受取	ZARJPY LIGHT	買	2.0	2.0	6.9580	-3.52	-704	0	-704	25.00	5,539 2
■	クイック決済	注文種	受取	TRYJPY	買	3.0	3.0	6.9180	-15.47	-645	-5,286	10.00	20,293 2	
■	クイック決済	注文種	受取	MXNJPY	買	3.0	3.0	7.6232	3.39	1,017	73	1,090	25.00	9,190 2
■	クイック決済	注文種	長取	USDJPY LIGHT	買	5.0	5.0	134.7203	-15.91	-7,955	147	-7,808	25.00	269,131 2

2.取引画面

2-1 アドバンスドトレーダーの特徴

画面カスタマイズ

各項目が1枚ずつのパネルになっており、クリックしながらパネルを動かすことができるので、好みの画面にカスタマイズし、保存することができます。

※ブラウザでキャッシュのクリアをしたりキャッシュの有効期限設定がされていると、保存したレイアウトや設定が消えてしまうことがあります。あらかじめご了承ください。

■初期画面

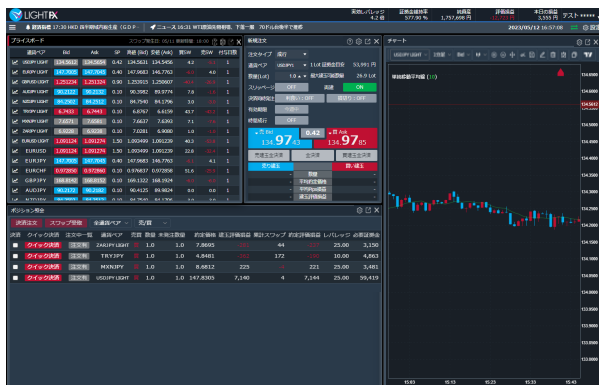

■レイアウト設定後

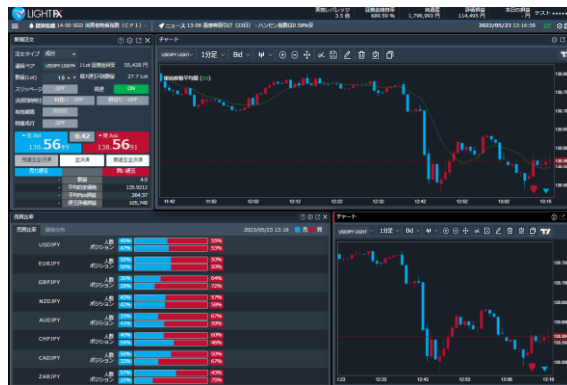

ポップイン・ポップアウト機能

全てのパネルを別ウィンドウで表示できるので、必要なパネルだけを切り離し、デスクトップに表示することができます。

※ブラウザにポップアップブロックが設定されている場合、ポップアウト機能がお使いいただけません。ポップアップブロックの解除をしてからお試しください。

■ポップイン状態

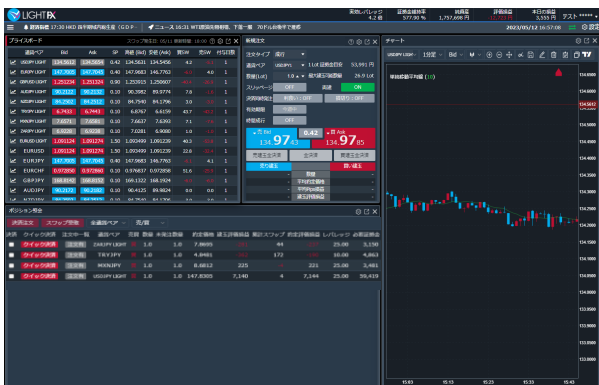

■ポップアウト状態

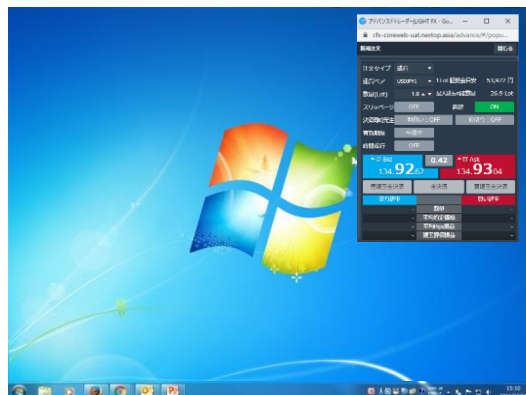

2.取引画面

2-2 TOP画面概要

口座情報や取引情報、チャート等をまとめて表示することができ、また表示させたパネルを自由に配置して、カスタマイズすることができます。

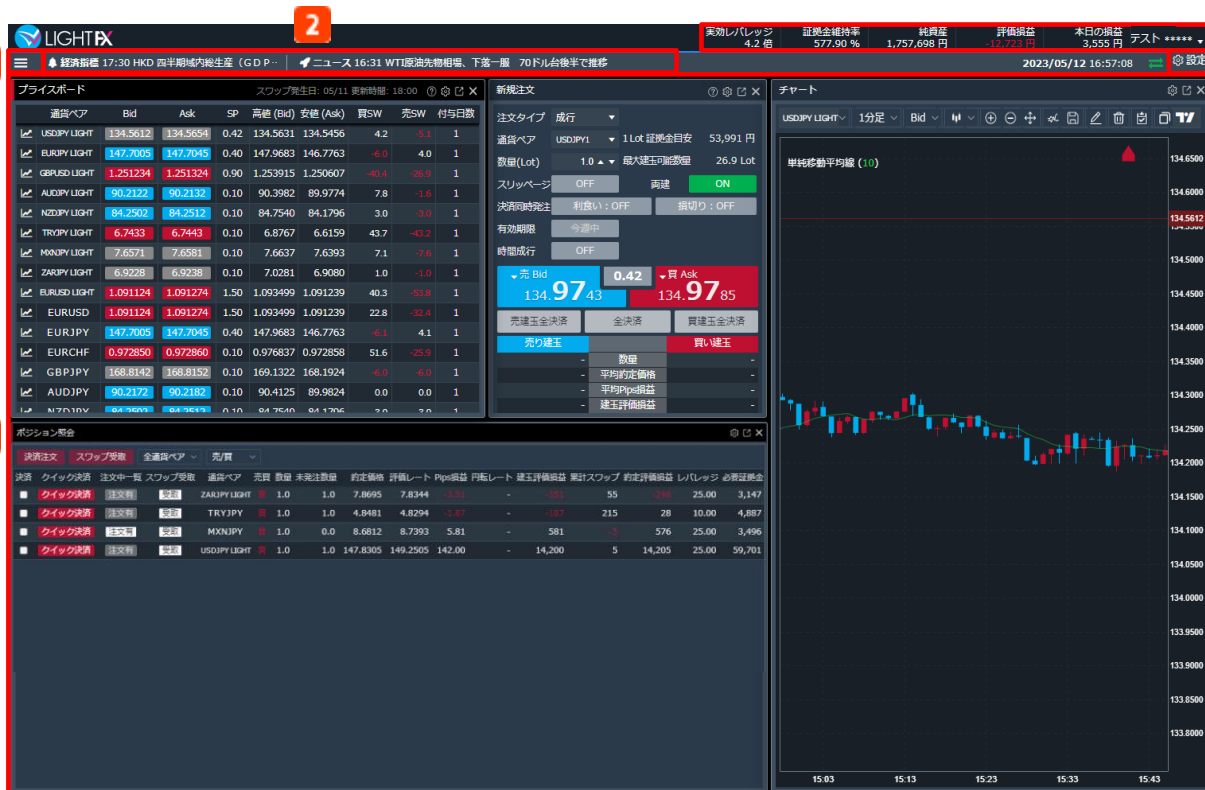

1 メニューボタン

注文画面、取引照会、入出金などの画面を表示します。

2 経済指標/ニュース

直近の経済指標と為替ニュースを配信します。詳細はP.81「情報ツール」をご覧ください。

3 お客様情報

お客様のお名前、証拠金維持率、純資産額等の口座状況を表示します。詳細はP.6「お客様情報」をご覧ください。

4 設定

注文数量やスリッページ等注文初期値の設定や注文確認画面等の設定をすることができます。詳細はP.89「各種設定」をご覧ください。

5 各種パネル

メニューボタンから表示させたパネルを自由にカスタマイズできるスペースです。

2.取引画面

2-3お客様情報

お客様のお名前、証拠金維持率、純資産額等の口座状況を表示します。

1	2	3	4	5	6
実効レバレッジ 1.4 倍	証拠金維持率 637.01 %	純資産 1,000,326 円	評価損益 283 円	本日の損益 43 円	テスト ***** ▾
2021/07/05 09:57:40   設定					
7 お客様情報 					
8 お客様サポート 					
9  ログアウト					

1 実効レバレッジ

実際の運用レバレッジです。

2 証拠金維持率

保有ポジションに対する証拠金の余力の割合を表します。証拠金維持率が100%以下となった場合、全てのポジションについてシステムが自動的に決済の成行注文を発注いたします。なお、ロスカット実行時に注文中（指値注文などで未約定の状態）の新規注文がある場合は自動的に取消します。

$\text{証拠金維持率} = \text{純資産額} \div \text{必要証拠金} \times 100$

※100%以下で自動ロスカットとなります。

3 純資産額

その時点で全ての取引を終了した場合のお客様の資産です。

$\text{純資産額} = \text{口座残高} + \text{約定評価損益}$

4 評価損益

保有ポジションに対するリアルタイムの評価損益にスワップポイントを加味した金額です。

$\text{評価損益} = \text{建玉評価損益} + \text{スワップポイント}$

5 本日の損益

当営業日に確定した取引損益がリアルタイムで表示されます。

6 お客様名

クリックすると「お客様情報」「お客様サポート」「ログアウト」のボタンが表示されます。

※第2パスワードをご入力いただくと、氏名のマスキングが消え、フルネームに切替わります。

7 お客様情報

マイページのお客様情報画面を表示します。

8 お客様サポート

マイページのお客様サポート画面を表示します。

9 ログアウト

取引画面からログアウトします。

3.レート

3-1 プライスボード

各通貨ペアのリアルタイムレートや本日の高値・安値、スワップポイント等を表示します。

「メニュー」の「プライスボード」をクリックすると、プライスボードが表示されます。

通貨ペア	Bid	Ask	SP	高値 (Bid)	安値 (Ask)	買SW	売SW	付与日数
USDJPY LIGHT	134.5612	134.5654	0.42	134.5631	134.5456	4.2	-5.1	1
EURJPY LIGHT	147.6039	147.6079	0.40	147.9683	146.7763	-6.0	4.0	1
GBPUSD LIGHT	1.251635	1.251725	0.90	1.253915	1.250607	-40.4	-26.9	1
AUDJPY LIGHT	90.1639	90.1649	0.10	90.3982	89.9774	7.8	-1.6	1
NZDJPY LIGHT	84.2279	84.2289	0.10	84.7540	84.1796	3.0	-3.0	1
TRYJPY LIGHT	6.7390	6.7400	0.10	6.8767	6.6159	43.7	-43.2	1
MXNJPY LIGHT	7.6547	7.6557	0.10	7.6637	7.6393	7.1	-7.6	1
ZARJPY LIGHT	6.9378	6.9388	0.10	7.0281	6.9080	1.0	-1.0	1
EURUSD LIGHT	1.090714	1.090864	1.50	1.093499	1.090734	40.3	-53.8	1
EURUSD	1.090714	1.090864	1.50	1.093499	1.090734	22.8	-32.4	1
EURJPY	147.6039	147.6079	0.40	147.9683	146.7763	-6.1	4.1	1
EURCHF	0.973363	0.973373	0.10	0.976837	0.972728	51.6	-25.9	1
GBPJPY	168.8150	168.8160	0.10	169.1322	168.1924	-6.0	-6.0	1
AUDJPY	90.1689	90.1699	0.10	90.4125	89.9824	0.0	0.0	1
NZDJPY	84.2279	84.2289	0.10	84.7540	84.1796	3.0	3.0	1

- 1 チャート表示**
クリックすると、チャート上に該当通貨ペアのチャートグラフを表示します。
- 2 通貨ペア**
通貨ペアを表示します。

3.レート

- 3 Bid (売)**
リアルタイムのBid (売) 価格を表示します。価格が上がった場合は赤、価格が下がった場合は青で表示します。取引画面に注文パネルが表示されていない状態で価格をクリックすると、注文パネルが表示されます。
- 4 Ask (買)**
リアルタイムのAsk (買) 価格を表示します。価格が上がった場合は赤、価格が下がった場合は青で表示します。取引画面に注文パネルが表示されていない状態で価格をクリックすると、注文パネルが表示されます。
- 5 SP**
リアルタイムのスプレッド (Bid価格とAsk価格の差) を表示します。
- 6 高値 (Bid)**
本日の高値をBid価格で表示します。
- 7 安値 (Ask)**
本日の安値をAsk価格で表示します。
- 8 買SW**
買いポジションを持ちこした場合の、1Lotあたりのスワップポイントを表示します。
なお、メンテナンス明けから18:00までの間においては、「前営業日に発生したスワップポイントの金額」を表示します。
(例) USD/JPYの場合円表記、EUR/USDの場合ドル表記となります。
- 9 売SW**
売りポジションを持ちこした場合の、1Lotあたりのスワップポイントを表示します。
なお、メンテナンス明けから18:00までの間においては、「前営業日に発生したスワップポイントの金額」を表示します。
(例) USD/JPYの場合円表記、EUR/USDの場合ドル表記となります。
- 10 付与日数**
付与日数を表示します。

3.レート

3-2 トレードパネル

各通貨ペアのリアルタイムレートや本日の高値・安値をボックス表示します。また、こちらから新規成行注文を発注することができます。

トレードパネル詳細

「メニュー」の「トレードパネル」をクリックすると、トレードパネルが表示されます。

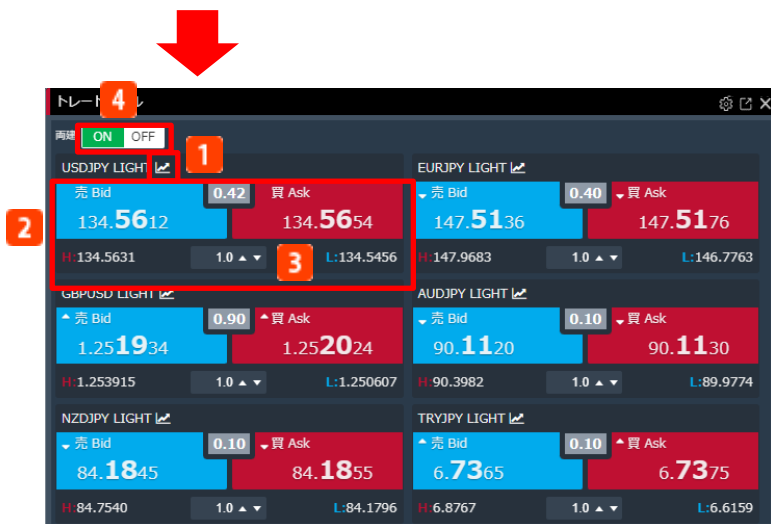

1 チャート表示

クリックすると、チャート上に該当通貨ペアのチャートグラフを表示します。

2 レート

リアルタイムのBid (売) 価格、Ask (買) 価格、スプレッド、本日の高値 (Bid価格)、安値 (Ask価格) を表示します。Bid (売) 価格またはAsk (買) 価格をクリックすると、新規成行注文を発注します。

3 数量 (Lot)

こちらに入力したLot数で新規成行注文を発注します。

4 両建

「ON」にすると、同一通貨ペアの売建玉と買建玉を同時に保有することができます。

「OFF」にすると、同一の通貨ペアの反対ポジションを保有している場合は「決済注文」として約定日時の古い建玉から順に決済されます。

詳細はP.23「両建」をご覧ください。

4.チャート

4-1 シンプルチャート表示方法

3通りの表示方法があります。※最大6枚まで表示可能です。

■方法①

「メニュー」の「チャート」をクリックします。

■方法②

通貨ペア	Bid	Ask	SP	高値 (Bid)	安値 (Ask)	買SW	売SW	付与日数
USDJPY LIGHT	134.5612	134.5654	0.42	134.5631	134.5456	4.2	-5.1	1
EURJPY LIGHT	147.6039	147.6079	0.40	147.9683	146.7763	-6.0	4.0	1
GBPUSD LIGHT	1.251635	1.251725	0.90	1.253915	1.250607	-40.4	-26.9	1
AUDJPY LIGHT	90.1639	90.1649	0.10	90.3982	89.9774	7.8	-1.6	1
NZDJPY LIGHT	84.2279	84.2289	0.10	84.7540	84.1796	3.0	-3.0	1
TRYJPY LIGHT	6.7390	6.7400	0.10	6.8767	6.6159	43.7	-43.2	1
MXNJPY LIGHT	7.6547	7.6557	0.10	7.6637	7.6393	7.1	-7.6	1

プライスボードの「チャート表示」アイコンをクリックします。

■方法③

トレードパネルの「チャート表示」アイコンをクリックします。

4-2 シンプルチャート基本設定

チャートの基本設定についてご説明します。

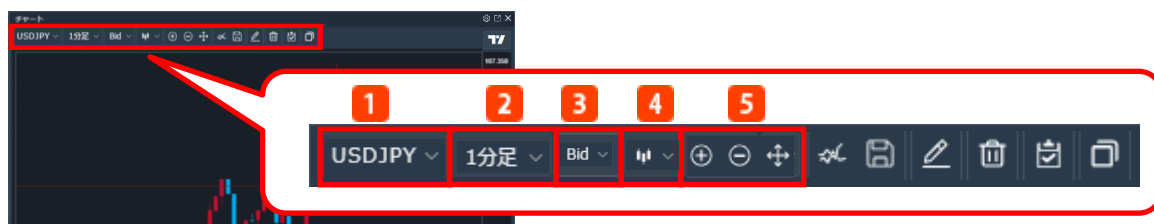

1 通貨ペア

通貨ペアを選択します。取引できる全通貨ペアから選択可能です。

2 チャート周期

表示周期を選択します。Tick/1分/5分/10分/15分/30分/1時間/2時間/4時間/日足/週足/月足から選択可能です。

3 Bid、Ask切替

Bid、Askの切替えができます。

4 チャートタイプ

チャートタイプを選択します。上から順にローソク/ライン/平均足とアイコンが表示されています。

5 拡大・縮小・表示最適化

チャート表示の拡大・縮小・表示の最適化が可能です。

4.チャート

4-3 テクニカル指標追加

各テクニカル指標の追加を行います。

テクニカル指標追加アイコンをクリックします。

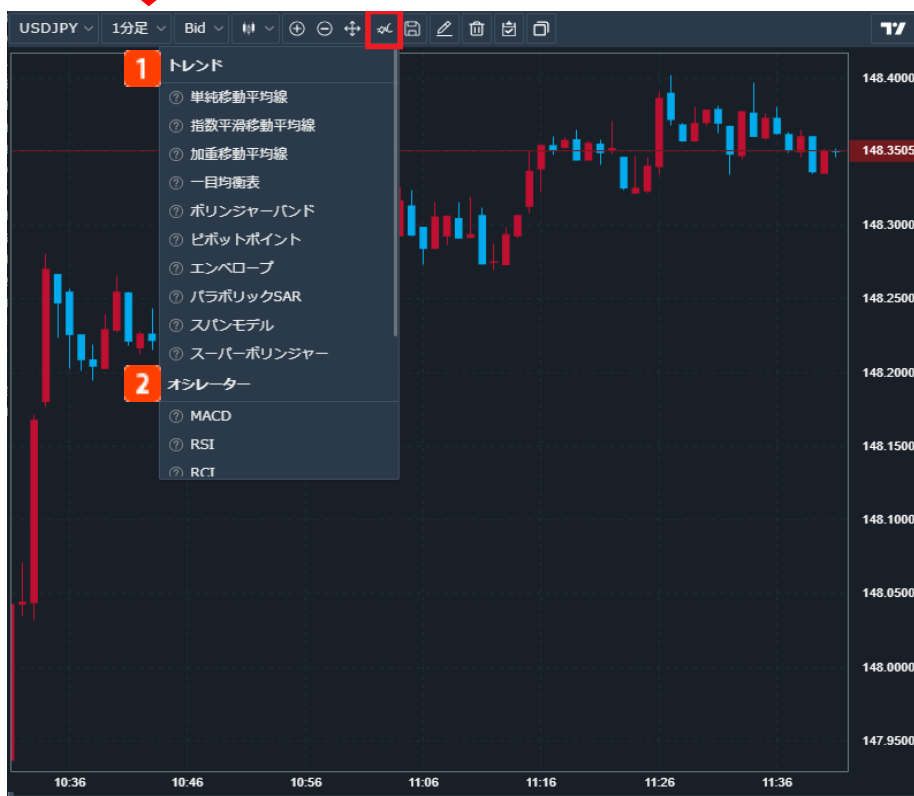

テクニカル指標の一覧が表示されます。

選択したテクニカル指標がチャート画面上に追加されます。

1 トレンド系テクニカル指標一覧

移動平均線やボリンジャーバンド等のトレンド系テクニカル指標一覧です。
指標名を選択すると、選択したテクニカル指標がチャート画面上に表示されます。
最大8個表示可能です。

2 オシレーター系テクニカル指標一覧

MACDやRSI等オシレーター系テクニカル指標一覧です。
指標名を選択すると、選択したテクニカル指標がチャート画面の下に表示されます。
最大7個表示可能です。

4.チャート

4-4 テクニカル指標編集

各テクニカル指標の編集を行います。

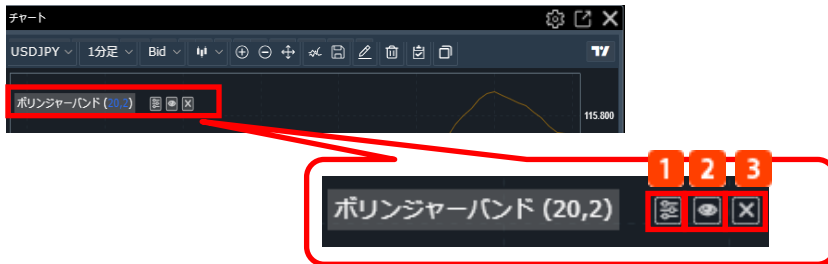

- 1 編集**
「テクニカル指標設定」が表示され、チャート画面に表示されたテクニカル指標の編集を行います。
- 2 表示/非表示**
チャート画面に表示されたテクニカル指標の表示・非表示の切り替えを行います。
- 3 削除**
チャート画面上に表示されたテクニカル指標の削除を行います。

テクニカル指標設定

- 1** をクリックすると表示されます。
「入力」でパラメーターを、「スタイル」で野線の色などを設定できます。
保存を押すと、変更した内容がチャートに反映されます。

4.チャート

4-5 テクニカル指標移動・最大化

チャート画面内で指標の上下移動・チャートの最大化表示ができます。

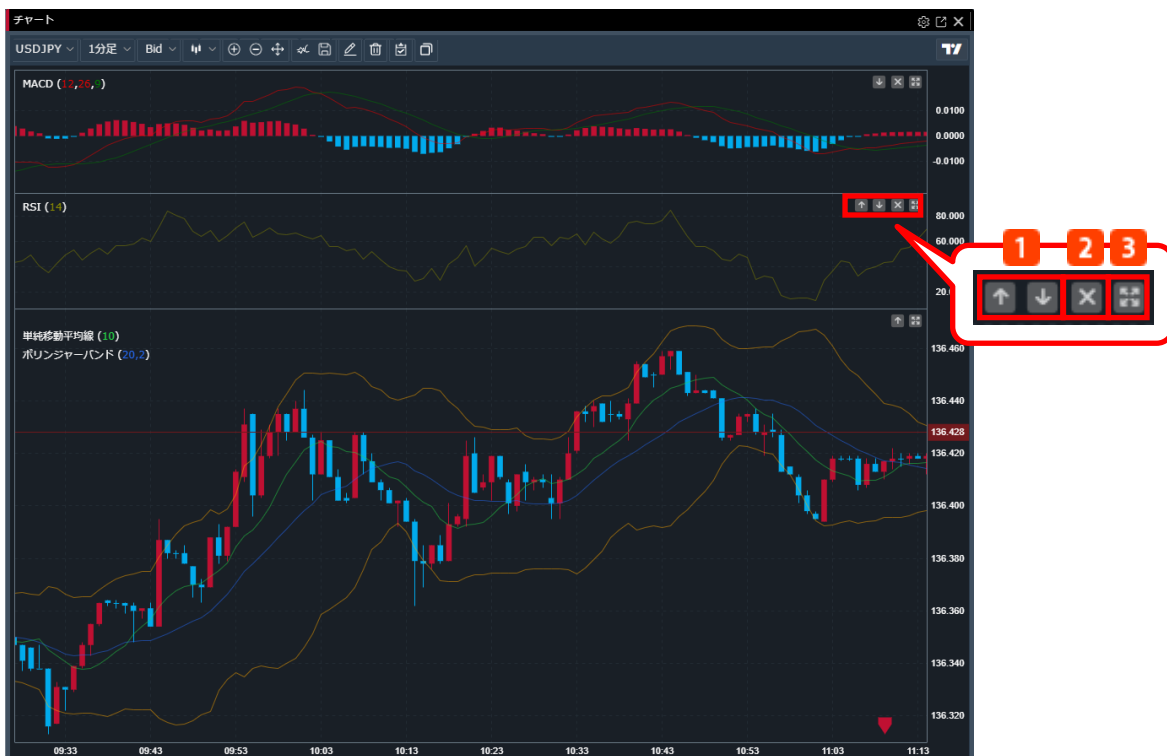

- 1 上下移動**
チャート画面右側に表示された移動アイコンをクリックします。
クリックすると、選択したテクニカル指標が上下に移動します。
オシレーター系テクニカル指標を複数表示すると、上下両方向の移動アイコンが表示されます。
- 2 削除**
チャート画面右側に表示された×印をクリックします。
クリックすると、選択したテクニカル指標が削除されます。
- 3 チャート最大化トグル**
チャート画面右側に表示された最大化トグルアイコンをクリックします。
クリックすると、選択したテクニカル指標がチャート画面内で最大化表示されます。

4.チャート

4-6 テクニカル指標保存

テクニカル指標テンプレート保存

お好みのテクニカル指標でカスタマイズしたチャートを保存することができます。

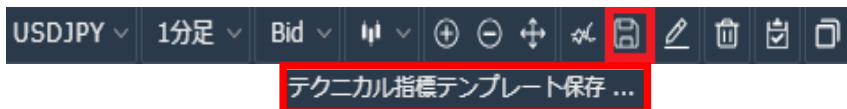

チャートにお好みのテクニカル指標を表示させた状態で、「テクニカル指標テンプレート」アイコンから「テクニカル指標テンプレート保存」をクリックします。

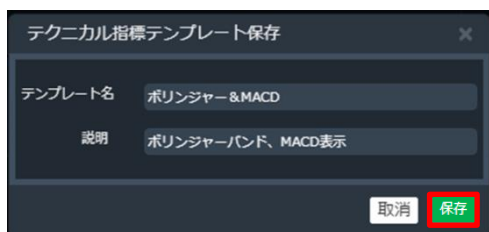

テンプレート名と説明を入力し、「保存」をクリックすると、テクニカル指標が保存されます。

テクニカル指標テンプレート選択

保存したテクニカル指標をチャート上に表示します。

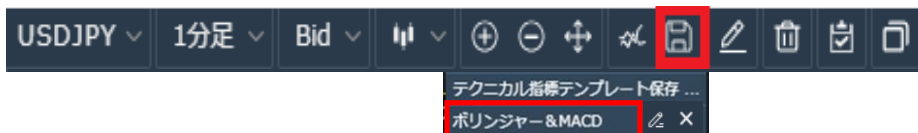

「テクニカル指標テンプレート」アイコンから保存したテンプレート名をクリックします。

保存しているテクニカル指標の、テンプレート名の変更や削除をすることができます。

- 1 更新**
レイアウト名と説明文の変更を行います。
- 2 削除**
保存しているレイアウトを削除します。

4.チャート

4-7 描画ツール

チャート上に各ラインを描画します。

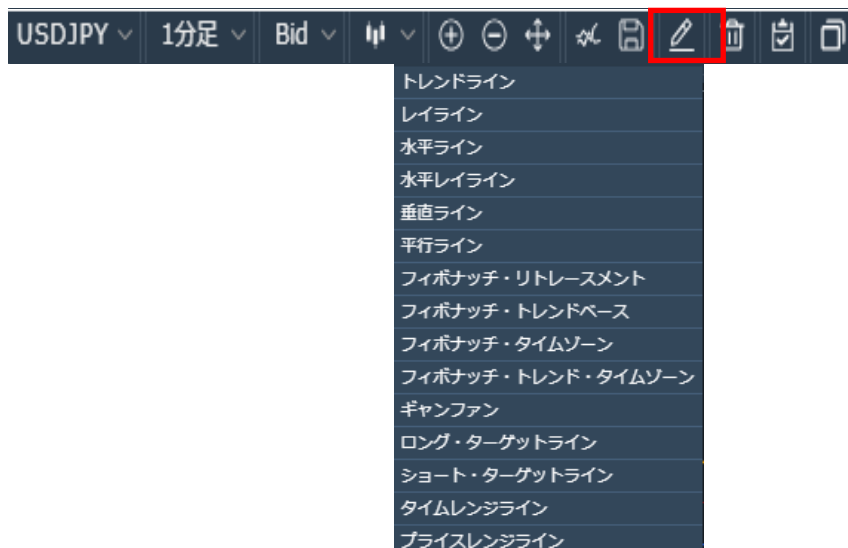

「描画ツール」アイコンから、描画したいライン名をクリックします。チャート上で描画する始点を選択して、終点をクリックすると、ラインが表示されます。

選択した描画削除

選択したラインを削除します。

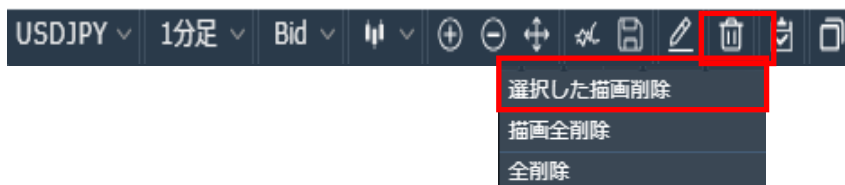

描画全削除

クリックすると描画しているラインをチャート上からすべて削除します。

全削除

クリックすると描画しているラインとテクニカル指標をチャート上からすべて削除します。

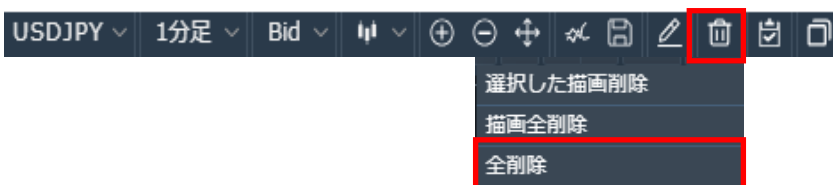

4.チャート

描画ツール設定

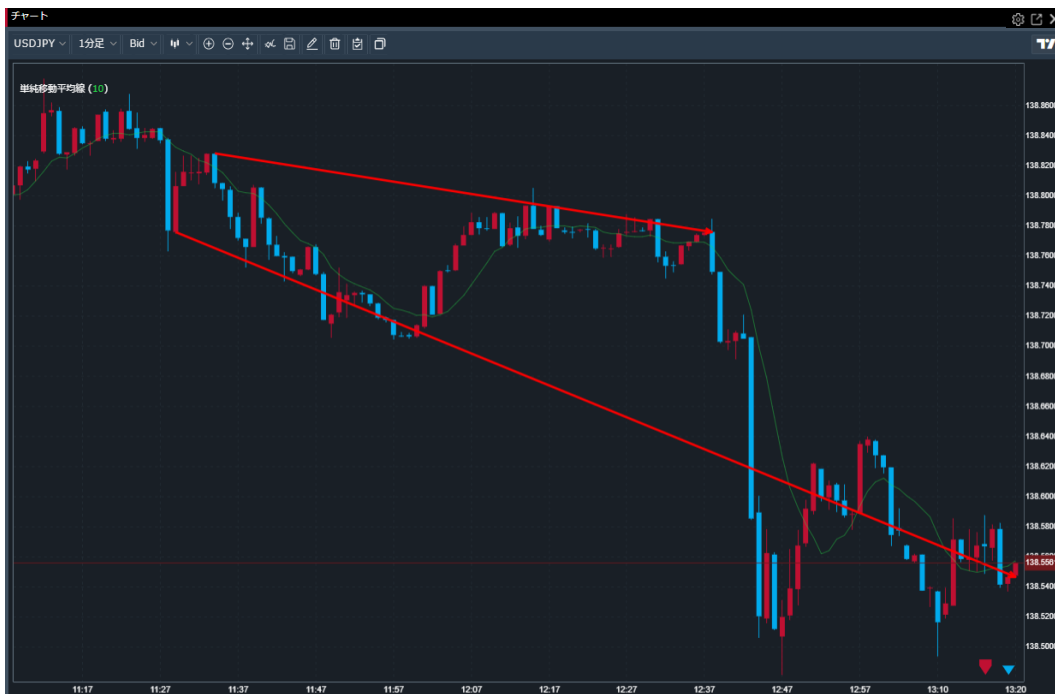

チャート上で描画したラインにカーソルを合わせ、ダブルクリックをすると描画ツール設定画面が表示されます。

設定画面でラインの色や太さなどを設定することができます。
保存を押すと、変更した内容が描画したラインに反映されます。

4.チャート

4-8 その他設定

表示設定

各ラインの表示/非表示の設定が可能です。

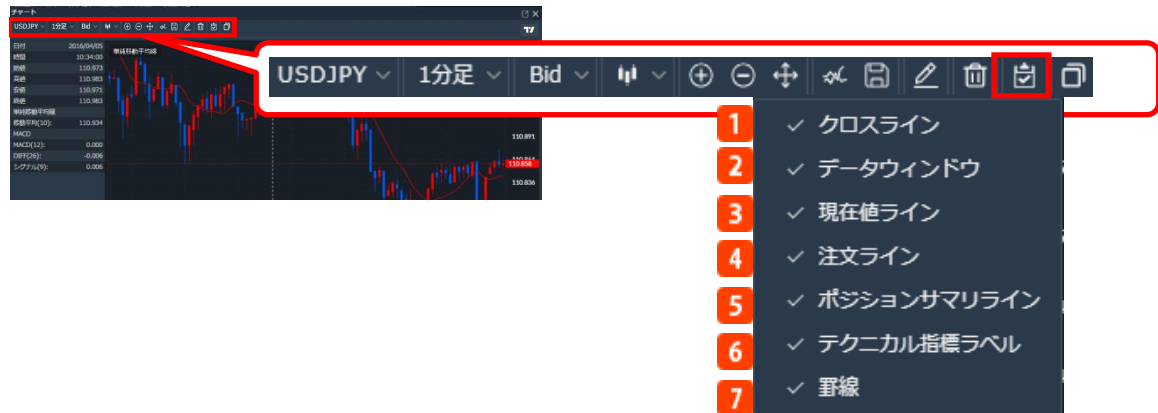

「表示」アイコンをクリックすると、チャート上に表示させるライン等の設定が可能です。非表示にする場合はチェックボックスのチェックを外します。

4.チャート

- 1 クロスライン**
チャート内でカーソルを合わせた箇所のX軸（日時）・Y軸（価格）のラインが表示されます。
- 2 データウィンドウ**
チャート内でカーソルを合わせた箇所の日時と4本値、表示しているテクニカル指標の情報が、ウィンドウに表示されます。
- 3 現在値ライン**
現在のレートがラインで表示されます。
- 4 注文ライン**
現在注文中の指値・逆指値の価格が表示されます。注文価格が表示範囲外にある場合は、**8**のように▼▲で表示されます。
- 5 ポジションサマリライン**
現在保有しているポジションの平均建値が、保有平均価格のラインに表示されます。平均保有価格が表示範囲外にある場合は、**9**のように「▲▼」で表示されます。
- 6 テクニカル指標ラベル**
設定しているテクニカル指標の名前と、設定値が表示されます。
- 7 罫線**
背景に罫線が表示されます。

チャート複製

現在表示しているチャートを複製します。

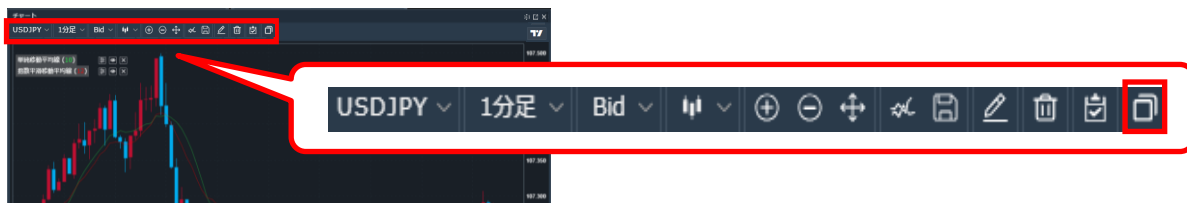

「チャート複製」アイコンをクリックすると、現在表示しているチャートと同じチャートを表示します。最大6枚まで表示可能です。

4.チャート

4-9 TradingView切替方法

TradingView社が開発したプラットフォーム「TradingView」を利用できます。

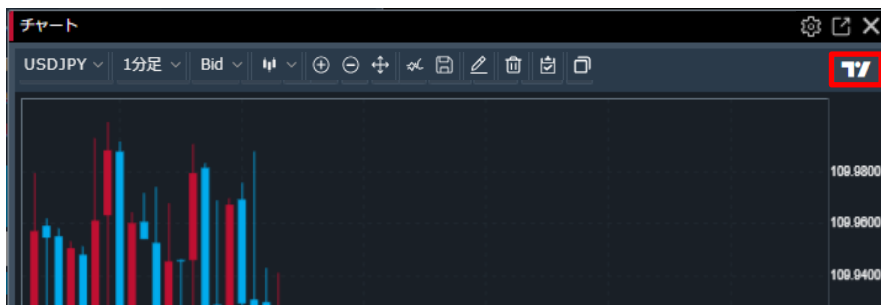

切替アイコンをクリックすると、表示中のすべてのチャートがTradingViewに切替わります。

4-10 TradingView基本設定

- 1 通貨ペア**
通貨ペアを選択します。取引できる全通貨ペアから選択可能です。
- 2 チャート周期**
表示周期を選択します。Tick/1分/5分/10分/15分/30分/1時間/2時間/4時間/1日/1週/1ヶ月から選択可能です。
- 3 チャートタイプ**
チャートタイプを選択します。上から順にバー/ローソク足/中空ローソク足/平均足/ライン/エリア/ベースラインとアイコンが表示されています。
- 4 インジケータ**
テクニカル指標の追加をします。
- 5 インジケータテンプレート**
テクニカル指標の保存をします。
- 6 Bid、Ask切替**
Bid、Askの切替えができます。

※当社のTradingViewは、有料版でしか使えない機能も、無料で利用可能です。
(一部搭載していない機能があります。)

TradingViewの操作方法詳細につきましては、TradingView社のヘルプセンター
(<https://jp.tradingview.com/support/>) をご利用ください。

5.新規注文

5-1 新規注文方法

新規注文は、「注文パネル」もしくは「トレードパネル」から発注します。成行注文は注文パネル、トレードパネルで可能です。指値・逆指値、IFD、OCO、IFO注文は注文パネルのみで可能です。

■注文パネル表示方法

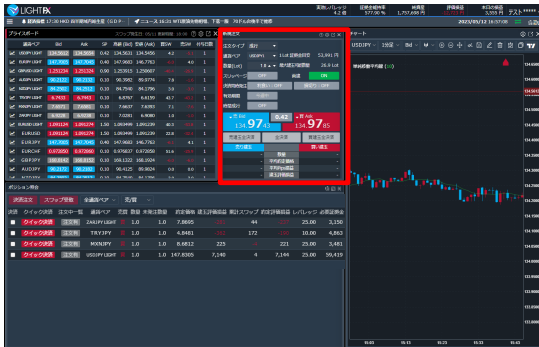

画面に注文パネルを表示していない場合は、「メニュー」から「新規注文」、もしくはプライスボードのBid (売) 価格かAsk (買) 価格をクリックすると、表示されます。

※最大3枚まで表示可能です。

通貨ペア	Bid	Ask	SP	高値 (Bid)	安値 (Ask)	買SW	売SW	付与日数
USDJPY LIGHT	134.5612	134.5654	0.42	134.5631	134.5456	4.2	-5.1	1
EURJPY LIGHT	147.6039	147.6079	0.40	147.9683	146.7763	-6.0	4.0	1
GBPUSD LIGHT	1.251635	1.251725	0.90	1.253915	1.250607	-40.4	-26.9	1
AUDJPY LIGHT	90.1639	90.1649	0.10	90.3982	89.9774	7.8	-1.6	1
NZDJPY LIGHT	84.2279	84.2289	0.10	84.7540	84.1796	3.0	-3.0	1
TRYJPY LIGHT	6.7390	6.7400	0.10	6.8767	6.6159	43.7	-43.2	1

■トレードパネル表示方法

「メニュー」の「トレードパネル」をクリックすると、トレードパネルが表示されます。

通貨ペア	売 Bid	買 Ask	通貨ペア	売 Bid	買 Ask
USDJPY LIGHT	134.5612	134.5654	EURJPY LIGHT	147.5136	147.5176
GBPUSD LIGHT	1.251934	1.252024	AUDJPY LIGHT	90.1120	90.1130
NZDJPY LIGHT	84.1845	84.1855	TRYJPY LIGHT	6.7365	6.7375

5.新規注文

5-2 成行注文

注文パネルから新規の成行注文を発注します。

注文画面

項目	値
1 Lot 証拠金目安	53,826 円
最大建玉可能数量	27.0 Lot

項目	値
数量	5.0
平均約定価格	134.7203
平均Pips損益	-15.91
建玉評価損益	-7,955

- 1 注文タイプ**
「成行」を選択します。
- 2 通貨ペア**
通貨ペアを選択します。
- 3 数量 (Lot)**
注文数量を入力します。
- 4 最大建玉可能数量 / 1Lot必要証拠金目安**
建玉可能額と必要証拠金を基に算出した数量と1Lotあたりに必要な証拠金が表示されます。
※最大建玉可能数量で発注した場合、スプレッドの状況によっては、証拠金維持率が100%以下となり、即時ロスカットが執行される可能性があります。

- 5 スリッページ (0~999×0.1Pips)**
「ON」にすると、設定したスリッページ幅の範囲内で新規注文が約定します。詳細はP.89「注文設定」の「スリッページ」をご覧ください。
※設定値が「0」の状態だと、注文価格と約定価格に差が発生した場合、新規注文が約定しません。
※設定が「OFF」の状態だとスリッページが設定されないため、注文価格と約定価格に差が発生する場合があります。
- 6 両建**
「ON」にすると、同一通貨ペアの売建玉と買建玉を同時に保有することができます。
「OFF」にすると、同一の通貨ペアの反対ポジションを保有している場合は「決済注文」として約定日時の古い建玉から順に決済されます。詳細はP.23「両建」をご覧ください。

- 7 決済同時発注 (1~50000×0.1Pips)**
利食いまたは損切りを「ON」にすると、新規注文と同時に決済注文の際の利食い・損切り発注と、その有効期限を設定できます。詳細はP.24「決済同時発注」をご覧ください。
- 8 時間成行**
「ON」にすると、指定した日時になった時点で成行注文を発注します。詳細はP.26「時間成行」をご覧ください。
- 9 売/買**
現在の売値と買値が表示されます。売値もしくは買値をクリックすると成行注文を発注します。
※新規注文に関する確認画面を表示しない設定の場合、確認画面は表示されませんのでご注意ください。

5.新規注文

注文確認画面

注文確認 - 成行

USDJPY LIGHT

新規

売買	買	数量 (Lot)	1.0 Lot
両建	ON	スリッページ	-
時間成行			-
現在価格			134.5654

決済

決済指値幅	OFF	決済逆指値幅	OFF
有効期限			-

次回以降、確認画面を表示しない

※確認画面は注文設定から再設定出来ます

取消 注文実行

注文完了画面

注文を受け付けました。

注文が完了すると、取引画面上に注文結果が表示されます。

注文内容を確認し「注文実行」をクリックすると、新規注文を発注します。

※新規注文に関する確認画面を表示しない設定の場合、確認画面は表示されませんのでご注意ください。

【成行注文に関する注意事項】

成行注文は、お客様の注文が当社に到達した後の当社の配信レートで約定します。このため、約定レートがお客様の注文レートと比べてお客様に有利または不利なレートとなる場合があります。また、為替レートの変動やカバー取引の可能性、相場の流動性をもとにした当社の判断により成行注文を発注しても取引が不成立となることがあります。取引が不成立となった場合、その後為替レートが大きく変動して損失が発生または拡大する可能性があります。

【レバレッジに関する注意事項】

レバレッジは個人口座、法人口座によって異なります。

個人：25倍固定です。ただし、RUB/JPYは10倍固定です。

法人：通貨ペアごとに毎週見直しされたレバレッジ (<https://lightfx.jp/market/leverage/>) が適用されます。

既存のポジションの証拠金も、見直しされるレバレッジを用いて再計算されるため、新規注文時に適用されたレバレッジと異なる場合があります。

法人店頭FX取引に係る証拠金規制に伴い、法人口座のレバレッジは通貨ペアごとに毎週見直しされるため、週によって変動する場合があります。

法人のお客様の証拠金必要額は、金融先物取引業協会が算出した通貨ペアごとの為替リスク想定比率を取引の額に乗じて得た額又は当該為替リスク想定比率以上で当社が別途定める為替リスク想定比率を乗じて得た額となります。為替リスク想定比率は、金融商品取引業等に関する内閣府令第117条第31項第1号に規定される計算モデルを用い算出されます。

法人店頭FX取引に係る証拠金規制に関する詳細は、一般社団法人金融先物取引業協会のホームページ

(<https://www.ffaj.or.jp/regulation/corporate-customers/>) をご覧ください。

5.新規注文

5-3 注文オプション

新規成行注文時に設定できる注文オプションを紹介します。

両建

「ON」にすると、同一通貨ペアの売建玉と買建玉を同時に保有することができます。
「OFF」にすると、同一の通貨ペアの反対ポジションを保有している場合は「決済注文」として約定日時の古い建玉から順に決済されます。

注文タイプ	成行	
通貨ペア	USD/JPY LIGHT 1 Lot 証拠金目安 53,826 円	
数量(Lot)	1.0 ▲ ▼ 最大建玉可能数量 27.0 Lot	
スリッページ	OFF 両建 ON	
決済同時発注	利食い : OFF 損切り : OFF	
有効期限	無期限	
時間成行	OFF	
売 Bid	0.42	
134.5612	買 Ask	
	134.5654	
売建玉全決済	全決済	買建玉全決済
売り建玉		買い建玉
-	数量	5.0
-	平均約定価格	134.7203
-	平均Pips損益	-15.91
-	建玉評価損益	-7.955

【両建に関する注意事項】

両建はお客様にとってBid（売）価格とAsk（買）価格の差（スプレッド）を二重に負担することや支払いのスワップポイントと受取りのスワップポイントの差を負担することなどのデメリットがあり、経済合理性を欠くおそれがあります。また、両建における必要証拠金は、各通貨ペアの売建玉の合計と買建玉の合計の両方に対して算出した額のうち、高い方とします。ただし、新規注文においては、既存建玉の必要証拠金に加えて「新規注文」にかかる証拠金も必要となります。

5.新規注文

5-3 注文オプション

新規成行注文時に設定できる注文オプションを紹介します。

決済同時発注

決済同時発注とは、新規成行注文と同時に、決済注文の際の決済指値幅（利食い値幅）と決済逆指値幅（損切り値幅）をあらかじめPips単位で設定しておく注文方法です。

新規注文

注文タイプ 成行

通貨ペア USDJPY LIGHT 1 Lot 証拠金目安 59,062 円

数量(Lot) 1.0 最大建玉可能数量 461.2 Lot

スリッページ 1 OFF 2

決済同時発注 利食い: 4.00 Pips 損切り: 2.00 Pips

有効期限 無期限

時間成行 OFF

3

※決済同時発注設定時、注文は常に新規注文になります

▲ Bid (売)	0.50	(買) Ask ▲
147.6492		147.6542
売建玉全決済	全決済	買建玉全決済
売り建玉	数量	買い建玉
1.0		2.0
147.2730	平均約定価格	153.9701
-38.12	平均Pips損益	-632.09
-3,812	建玉評価損益	-126,418

新規成行注文の際、「決済同時発注」の「利食い」もしくは「損切り」を「ON」にします。

5.新規注文

1 利食い（決済指値幅）（1～50000×0.1Pips）

新規成行注文と同時に、決済注文の利食い設定ができます。利食い設定を「ON」にする場合は、あらかじめ注文設定にて決済指値幅を設定してください。注文設定については、P.89「注文設定」をご覧ください。

※MXN/JPY、ZAR/JPY、TRY/JPY、RUB/JPY、CNH/JPY、CZK/JPY、HUF/JPY、ZAR/JPY LIGHT、TRY/JPY LIGHT、MXN/JPY LIGHT、CZK/JPY LIGHT、HUF/JPY LIGHTを除く通貨ペアの場合は10以上で指値幅を設定していただく必要があります。

2 損切り（決済逆指値幅）（1～50000×0.1Pips）

新規成行注文と同時に、決済注文の損切り設定ができます。損切り設定を「ON」にする場合は、あらかじめ注文設定にて決済逆指値幅を設定してください。注文設定については、P.89「注文設定」をご覧ください。

※MXN/JPY、ZAR/JPY、TRY/JPY、RUB/JPY、CNH/JPY、CZK/JPY、HUF/JPY、ZAR/JPY LIGHT、TRY/JPY LIGHT、MXN/JPY LIGHT、CZK/JPY LIGHT、HUF/JPY LIGHTを除く通貨ペアの場合は10以上で逆指値幅を設定していただく必要があります。

3 有効期限

決済同時発注の有効期限を設定します。

- ・本日中：当営業日マーケットクローズまで
- ・今週中：金曜日マーケットクローズまで
- ・今月中：当月の最終営業日のマーケットクローズまで
- ・無期限：注文が約定・取消しされるまで
- ・日付指定：任意の日付のマーケットクローズまで

※マーケットクローズとは

米国冬時間の場合、AM6:50

米国夏時間の場合、AM5:50

【決済指値幅設定に関する注意事項】

決済同時発注の決済指値幅設定は、経済指標の発表時等に当社の提示価格が大きく変動し、お客様の設定した値幅より有利な水準となった場合でもお客様の設定した値幅で約定するため、成行注文の場合に比べて大幅に不利な価格で約定することがあります。ただし週明けの取引開始後、当社の最初の提示価格が、お客様の設定した値幅よりお客様にとって有利な価格となっていた場合、お客様の設定した値幅価格ではなく、当該週明けの取引開始後に当社が最初に提示した価格で約定します。また、注文時の現在価格から指値幅が設定できない範囲があります。MXN/JPY、ZAR/JPY、TRY/JPY、RUB/JPY、CNH/JPY、CZK/JPY、HUF/JPY、ZAR/JPY LIGHT、TRY/JPY LIGHT、MXN/JPY LIGHT、CZK/JPY LIGHT、HUF/JPY LIGHTは0.001円以上、それ以外の日本円が絡む通貨の場合は0.01円以上、外国通貨同士の場合は0.0001円以上離して指値幅を設定していただく必要があります。

【決済逆指値幅設定に関する注意事項】

決済同時発注の決済逆指値幅設定は、週明けあるいは経済指標の発表時等に当社の提示価格が大きく変動した場合、約定価格がお客様の設定した値幅と大きく乖離した水準となり、取引の損失が注文時に想定したものよりも大幅に拡大することや、証拠金を上回る損失が発生することがあります。また、注文時の現在価格から逆指値幅が設定できない範囲があります。MXN/JPY、ZAR/JPY、TRY/JPY、RUB/JPY、CNH/JPY、CZK/JPY、HUF/JPY、ZAR/JPY LIGHT、TRY/JPY LIGHT、MXN/JPY LIGHT、CZK/JPY LIGHT、HUF/JPY LIGHTは0.001円以上、それ以外の日本円が絡む通貨の場合は0.01円以上、外国通貨同士の場合は0.0001円以上離して逆指値幅を設定していただく必要があります。

5.新規注文

時間成行

指定した日時になった時点で成行注文を発注します。時間は注文時の現在時刻から1分後以降で設定可能です。

※注文パネルや「注文設定」で設定したスリッページは適用されませんのでご注意ください。

新規成行注文の際、「時間成行」を「ON」にします。

1 発注日時入力

成行注文を発注する日時を、1分後以降で設定します。

【時間成行に関する注意事項】

時間成行注文は、指定した時間になった後の当社の配信レートで約定します。このため、経済指標の発表時等に当社の提示レートが大きく変動した場合、取引の損失が注文時に想定したものよりも大幅に拡大することや、証拠金を上回る損失が発生することがあります。また、為替レートの変動やカバー取引の可能性、相場の流動性をもとにした当社の判断により時間成行注文を発注しても取引が不成立となることがあります。取引が不成立となった場合、その後為替レートが大きく変動して損失が発生または拡大する可能性があります。

【レバレッジに関する注意事項】

レバレッジは個人口座、法人口座によって異なります。

個人：25倍固定です。ただし、RUB/JPYは10倍固定です。

法人：通貨ペアごとに毎週見直しされたレバレッジ (<https://lightfx.jp/market/leverage/>) が適用されます。

既存のポジションの証拠金も、見直しされるレバレッジを用いて再計算されるため、新規注文時に適用されたレバレッジと異なる場合があります。

法人店頭FX取引に係る証拠金規制に伴い、法人口座のレバレッジは通貨ペアごとに毎週見直しされるため、週によって変動する場合があります。

法人のお客様の証拠金必要額は、金融先物取引業協会が算出した通貨ペアごとの為替リスク想定比率を取引の額に乗じて得た額又は当該為替リスク想定比率以上で当社が別途定める為替リスク想定比率を乗じて得た額となります。為替リスク想定比率は、金融商品取引業等に関する内閣府令第117条第31項第1号に規定される計算モデルを用い算出されます。

法人店頭FX取引に係る証拠金規制に関する詳細は、一般社団法人金融先物取引業協会のホームページ (<https://www.ffaj.or.jp/regulation/corporate-customers/>) をご覧ください。

5.新規注文

5-4 トレードパネル注文

トレードパネルからワンクリックで新規成行注文を発注する注文方法です。発注数量、スリッページ設定は「注文設定」での設定値が適用されます。

注文画面

「メニュー」の「トレードパネル」をクリックすると、トレードパネルが表示されます。

通貨ペア	両建	数量 (Lot)	売 Bid	買 Ask
USDJPY LIGHT	ON	2	134.5612	134.5654
EURJPY LIGHT	OFF		147.5136	147.5176
GBPUSD LIGHT	OFF		1.251934	1.252024
AUDJPY LIGHT	OFF		90.1120	90.1130
NZDJPY LIGHT	OFF		84.1845	84.1855
TRYJPY LIGHT	OFF		6.7365	6.7375

1 数量 (Lot)

注文数量を入力します。

2 両建

「ON」にすると、同一通貨ペアの売建玉と買建玉を同時に保有することができます。
「OFF」にすると、同一の通貨ペアの反対ポジションを保有している場合は「決済注文」として約定日時の古い建玉から順に決済されます。詳細はP.23「両建」をご覧ください。

3 売/買

現在の売値と買値が表示されます。売値もしくは買値をクリックすると成行注文を発注します。
※トレードパネル注文に関する確認画面を表示しない設定の場合、確認画面は表示されませんのでご注意ください。

5.新規注文

注文確認画面

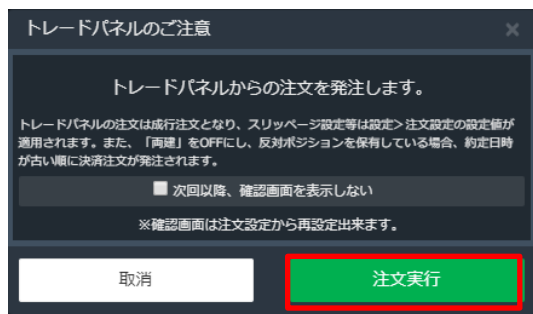

注文内容を確認し「注文実行」をクリックすると、トレードパネル注文を発注します。
※トレードパネル注文に関する確認画面を表示しない設定の場合、確認画面は表示されませんのでご注意ください。

注文完了画面

注文が完了すると、注文画面と取引画面上に注文結果が表示されます。

【成行注文に関する注意事項】

成行注文は、お客様の注文が当社に到達した後の当社の配信レートで約定します。このため、約定レートがお客様の注文レートと比べてお客様に有利または不利なレートとなる場合があります。また、為替レートの変動やカバー取引の可能性、相場の流動性をもとにした当社の判断により成行注文を発注しても取引が不成立となることがあります。取引が不成立となった場合、その後為替レートが大きく変動して損失が発生または拡大する可能性があります。

【レバレッジに関する注意事項】

レバレッジは個人口座、法人口座によって異なります。
個人：25倍固定です。ただし、RUB/JPYは10倍固定です。
法人：通貨ペアごとに毎週見直しされたレバレッジ (<https://lightfx.jp/market/leverage/>) が適用されます。
既存のポジションの証拠金も、見直しされるレバレッジを用いて再計算されるため、新規注文時に適用されたレバレッジと異なる場合があります。
法人店頭FX取引に係る証拠金規制に伴い、法人口座のレバレッジは通貨ペアごとに毎週見直しされるため、週によって変動する場合があります。
法人のお客様の証拠金必要額は、金融先物取引業協会が算出した通貨ペアごとの為替リスク想定比率を取引の額に乗じて得た額又は当該為替リスク想定比率以上で当社が別途定める為替リスク想定比率を乗じて得た額となります。為替リスク想定比率は、金融商品取引業等に関する内閣府令第117条第31項第1号に規定される計算モデルを用い算出されます。
法人店頭FX取引に係る証拠金規制に関する詳細は、一般社団法人金融先物取引業協会のホームページ (<https://www.ffaj.or.jp/regulation/corporate-customers/>) をご覧ください。

5.新規注文

5-5 指値・逆指値注文

指値注文は現在のレートより有利な注文価格を指定して発注し、逆指値注文は現在レートより不利な注文価格を指定して発注する注文方法です。

注文画面

新規注文

1	注文タイプ	指値・逆指値	
2	通貨ペア	USDJPY LIGHT	1 Lot 証拠金目安 53,826 円
3	数量(Lot)	1.0	最大建玉可能数量 27.0 Lot
新規			
5	売買	売 買	執行条件 指値 逆指値
7	注文価格	▲ ▼	入力値: 134.5554 以下
9	有効期限	無期限	
10	注文		

1 注文タイプ

「指値・逆指値」を選択します。

2 通貨ペア

通貨ペアを選択します。

3 数量 (Lot)

注文数量を入力します。

4 最大建玉可能数量/1Lot必要証拠金目安

建玉可能額と必要証拠金を基に算出した数量と1Lotあたりに必要な証拠金が表示されます。

※最大建玉可能数量で発注した場合、スプレッドの状況によっては、証拠金維持率が100%以下となり、即時ロスカットが執行される可能性があります。

5 売買

売/買を選択します。

6 執行条件

指値/逆指値を選択します。

7 注文価格

指値・逆指値の注文価格を入力します。

8 入力値

現在レートから離れた価格が表示されます。

9 有効期限

注文の有効期限を設定します。

- ・本日中：当営業日マーケットクローズまで
- ・今週中：金曜日マーケットクローズまで
- ・今月中：当月の最終営業日のマーケットクローズまで
- ・無期限：注文が約定・取消しされるまで
- ・日付指定：任意の日付のマーケットクローズまで

※マーケットクローズとは

米国冬時間の場合、AM6:50

米国夏時間の場合、AM5:50

10 注文

指値・逆指値注文を発注します。

※新規注文に関する確認画面を表示しない設定の場合、確認画面は表示されませんのでご注意ください。

5.新規注文

注文確認画面

注文確認 - 指値・逆指値

USDJPY LIGHT

新規

売買	買	数量 (Lot)	1.0 Lot
有効期限			無期限
注文価格			134,5525

次回以降、確認画面を表示しない

※確認画面は注文設定から再設定出来ます

取消 注文実行

注文完了画面

注文を受け付けました。

注文が完了すると、注文画面上に注文結果が表示されます。

注文内容を確認し「注文実行」をクリックすると、指値・逆指値注文を発注します。
※新規注文に関する確認画面を表示しない設定の場合、確認画面は表示されませんのでご注意ください。

【指値注文に関する注意事項】

指値注文は、経済指標の発表時等に当社の提示価格が大きく変動し、お客様の指値価格より有利な水準となった場合でもお客様の指値価格で約定するため、成行注文の場合に比べて大幅に不利な価格で約定することがあります。ただし週明けの取引開始後、当社の最初の提示価格が、お客様の指値価格よりお客様にとって有利な価格となっていた場合、お客様の指値価格ではなく、当該週明けの取引開始後に当社が最初に提示した価格で約定します。また、注文時の現在価格から指値価格が設定できない範囲があります。MXN/JPY、ZAR/JPY、TRY/JPY、RUB/JPY、CNH/JPY、CZK/JPY、HUF/JPY、ZAR/JPY LIGHT、TRY/JPY LIGHT、MXN/JPY LIGHT、CZK/JPY LIGHT、HUF/JPY LIGHTは0.001円以上、それ以外の日本円が絡む通貨の場合は0.01円以上、外国通貨同士の場合は0.0001以上離して指値価格を設定していただく必要があります。

【逆指値注文に関する注意事項】

逆指値注文は、週明けあるいは経済指標の発表時等に当社の提示価格が大きく変動した場合、約定価格がお客様の逆指値価格と大きく乖離した水準となり、取引の損失が注文時に想定したものよりも大幅に拡大することや、証拠金を上回る損失が発生することがあります。また、注文時の現在価格から逆指値価格が設定できない範囲があります。MXN/JPY、ZAR/JPY、TRY/JPY、RUB/JPY、CNH/JPY、CZK/JPY、HUF/JPY、ZAR/JPY LIGHT、TRY/JPY LIGHT、MXN/JPY LIGHT、CZK/JPY LIGHT、HUF/JPY LIGHTは0.001円以上、それ以外の日本円が絡む通貨の場合は0.01円以上、外国通貨同士の場合は0.0001以上離して逆指値価格を設定していただく必要があります。

【レバレッジに関する注意事項】

レバレッジは個人口座、法人口座によって異なります。
個人：25倍固定です。ただし、RUB/JPYは10倍固定です。
法人：通貨ペアごとに毎週見直しされたレバレッジ (<https://lightfx.jp/market/leverage/>) が適用されます。
既存のポジションの証拠金も、見直しされるレバレッジを用いて再計算されるため、新規注文時に適用されたレバレッジと異なる場合があります。
法人店頭FX取引に係る証拠金規制に伴い、法人口座のレバレッジは通貨ペアごとに毎週見直しされるため、週によって変動する場合があります。
法人のお客様の証拠金必要額は、金融先物取引業協会が算出した通貨ペアごとの為替リスク想定比率を取引の額に乗じて得た額又は当該為替リスク想定比率以上で当社が別途定める為替リスク想定比率を乗じて得た額となります。為替リスク想定比率は、金融商品取引業等に関する内閣府令第117条第31項第1号に規定される計算モデルを用い算出されます。
法人店頭FX取引に係る証拠金規制に関する詳細は、一般社団法人金融先物取引業協会のホームページ (<https://www.ffaj.or.jp/regulation/corporate-customers/>) をご覧ください。

5.新規注文

5-6 OCO(オーシーオー)注文

OCO注文は2つの価格を指定し、一方が約定したら他方の注文は取消される注文方法です。

注文画面

- 1 注文タイプ**
「OCO」を選択します。
- 2 通貨ペア**
通貨ペアを選択します。
- 3 数量 (Lot)**
注文数量を入力します。
- 4 最大建玉可能数量/1Lot必要証拠金目安**
建玉可能額と必要証拠金を基に算出した数量と1Lotあたりに必要な証拠金が表示されます。
※最大建玉可能数量で発注した場合、スプレッドの状況によっては、証拠金維持率が100%以下となり、即時ロスカットが執行される可能性があります。

<<OCO1>>

- 5 売買**
売/買を選択します。
- 6 執行条件**
指値/逆指値を選択します。
- 7 注文価格**
指値/逆指値価格を入力します。
- 8 入力値**
現在レートから離れた価格が表示されます。

<<OCO2>>

- 9 売買**
売/買を選択します。
- 10 執行条件**
指値/逆指値を選択します。
- 11 注文価格**
指値/逆指値価格を入力します。
- 12 入力値**
現在レートから離れた価格が表示されます。
- 13 有効期限**
注文の有効期限を設定します。

- ・本日中：当営業日マーケットクローズまで
 - ・今週中：金曜日マーケットクローズまで
 - ・今月中：当月の最終営業日のマーケットクローズまで
 - ・無期限：注文が約定・取消しされるまで
 - ・日付指定：任意の日付のマーケットクローズまで
- ※マーケットクローズとは
米国冬時間の場合、AM6:50
米国夏時間の場合、AM5:50

- 14 注文**
OCO注文を発注します。
※新規注文に関する確認画面を表示しない設定の場合、確認画面は表示されませんのでご注意ください。

5.新規注文

注文確認画面

注文確認 - OCO

USDJPY LIGHT

新規 OCO1

売買	買	数量 (Lot)	1.0 Lot
指値レート			134.5504

新規 OCO2

売買	買	数量 (Lot)	1.0 Lot
逆指値レート			134.5801

有効期限 無期限

次回以降、確認画面を表示しない

※確認画面は注文設定から再設定出来ます

取消 注文実行

注文完了画面

注文を受け付けました。

注文が完了すると、注文画面上に注文結果が表示されます。

注文内容を確認し「注文実行」をクリックすると、OCO注文を発注します。

※新規注文に関する確認画面を表示しない設定の場合、確認画面は表示されませんのでご注意ください。

【指値注文に関する注意事項】

指値注文は、経済指標の発表時等に当社の提示価格が大きく変動し、お客様の指値価格より有利な水準となった場合でもお客様の指値価格で約定するため、成行注文の場合に比べて大幅に不利な価格で約定することがあります。ただし週明けの取引開始後、当社の最初の提示価格が、お客様の指値価格よりお客様にとって有利な価格となっていた場合、お客様の指値価格ではなく、当該週明けの取引開始後に当社が最初に提示した価格で約定します。また、注文時の現在価格から指値価格が設定できない範囲があります。MXN/JPY、ZAR/JPY、TRY/JPY、RUB/JPY、CNH/JPY、CZK/JPY、HUF/JPY、ZAR/JPY LIGHT、TRY/JPY LIGHT、MXN/JPY LIGHT、CZK/JPY LIGHT、HUF/JPY LIGHTは0.001円以上、それ以外の日本円が絡む通貨の場合は0.01円以上、外国通貨同士の場合は0.0001以上離して指値価格を設定していただく必要があります。

【逆指値注文に関する注意事項】

逆指値注文は、週明けあるいは経済指標の発表時等に当社の提示価格が大きく変動した場合、約定価格がお客様の逆指値価格と大きく乖離した水準となり、取引の損失が注文時に想定したものよりも大幅に拡大することや、証拠金を上回る損失が発生することがあります。また、注文時の現在価格から逆指値価格が設定できない範囲があります。MXN/JPY、ZAR/JPY、TRY/JPY、RUB/JPY、CNH/JPY、CZK/JPY、HUF/JPY、ZAR/JPY LIGHT、TRY/JPY LIGHT、MXN/JPY LIGHT、CZK/JPY LIGHT、HUF/JPY LIGHTは0.001円以上、それ以外の日本円が絡む通貨の場合は0.01円以上、外国通貨同士の場合は0.0001以上離して逆指値価格を設定していただく必要があります。

【レバレッジに関する注意事項】

レバレッジは個人口座、法人口座によって異なります。
個人：25倍固定です。ただし、RUB/JPYは10倍固定です。
法人：通貨ペアごとに毎週見直しされたレバレッジ (<https://lightfx.jp/market/leverage/>) が適用されます。
既存のポジションの証拠金も、見直しされるレバレッジを用いて再計算されるため、新規注文時に適用されたレバレッジと異なる場合があります。
法人店頭FX取引に係る証拠金規制に伴い、法人口座のレバレッジは通貨ペアごとに毎週見直しされるため、週によって変動する場合があります。
法人のお客様の証拠金必要額は、金融先物取引業協会が算出した通貨ペアごとの為替リスク想定比率を取引の額に乗じて得た額又は当該為替リスク想定比率以上で当社が別途定める為替リスク想定比率を乗じて得た額となります。為替リスク想定比率は、金融商品取引業等に関する内閣府令第117条第31項第1号に規定される計算モデルを用い算出されます。
法人店頭FX取引に係る証拠金規制に関する詳細は、一般社団法人金融先物取引業協会のホームページ (<https://www.ffaj.or.jp/regulation/corporate-customers/>) をご覧ください。

5.新規注文

5-7 IFD(イフダン)注文

IFD注文は新規の指値・逆指値注文に対してあらかじめ決済の注文を入力する注文方法です。

注文画面

- 1 注文タイプ**
「IFD」を選択します。
- 2 通貨ペア**
通貨ペアを選択します。
- 3 数量 (Lot)**
注文数量を入力します。
- 4 最大建玉可能数量/1Lot必要証拠金目安**
建玉可能額と必要証拠金を基に算出した数量と1Lotあたりに必要な証拠金が表示されます。
※最大建玉可能数量で発注した場合、スプレッドの状況によっては、証拠金維持率が100%以下となり、即時ロスカットが実行される可能性があります。

<<新規>>

- 5 売買**
売/買を選択します。
- 6 執行条件**
指値/逆指値を選択します。
- 7 注文価格**
指値/逆指値価格を入力します。
- 8 入力値**
現在レートから離れた価格が表示されます。
- 9 有効期限**
新規注文の有効期限を設定します。
 - ・本日中：当営業日マーケットクローズまで
 - ・今週中：金曜日マーケットクローズまで
 - ・今月中：当月の最終営業日のマーケットクローズまで
 - ・無期限：注文が約定、取消しされるまで
 - ・日付指定：任意の日付のマーケットクローズまで※マーケットクローズとは
米国冬時間の場合、AM6:50
米国夏時間の場合、AM5:50

<<決済>>

- 10 売買**
新規注文と反対の売買方向が表示されます。
- 11 執行条件**
指値/逆指値を選択します。
- 12 注文価格**
指値/逆指値価格を入力します。
- 13 想定損益**
想定 of 損益額を表示します。
- 14 有効期限**
決済注文の有効期限を設定します。
※有効期限内に新規注文が約定し、決済注文が約定しなかった場合は、お客様ご自身で改めて決済注文を発注していただく必要がありますのでご注意ください。
 - ・本日中：当営業日マーケットクローズまで
 - ・今週中：金曜日マーケットクローズまで
 - ・今月中：当月の最終営業日のマーケットクローズまで
 - ・無期限：注文が約定・取消しされるまで
 - ・日付指定：任意の日付のマーケットクローズまで※マーケットクローズとは
米国冬時間の場合、AM6:50
米国夏時間の場合、AM5:50
- 15 注文**
IFD注文を発注します。
※新規注文に関する確認画面を表示しない設定の場合、確認画面は表示されませんのでご注意ください。

5.新規注文

注文確認画面

注文確認 - IFD			
USDJPY LIGHT			
新規			
売買	買	数量 (Lot)	1.0 Lot
指値レート			134.5530
有効期限			無期限
決済			
売買	売	数量 (Lot)	1.0 Lot
指値レート			134.5649
想定損益			119 円
有効期限			無期限
<input type="checkbox"/> 次回以降、確認画面を表示しない			
※確認画面は注文設定から再設定出来ます			
取消		注文実行	

注文完了画面

注文を受け付けました。

注文が完了すると、注文画面上に注文結果が表示されます。

注文内容を確認し「注文実行」をクリックすると、IFD注文を発注します。

※新規注文に関する確認画面を表示しない設定の場合、確認画面は表示されませんのでご注意ください。

【指値注文に関する注意事項】

指値注文は、経済指標の発表時等に当社の提示価格が大きく変動し、お客様の指値価格より有利な水準となった場合でもお客様の指値価格で約定するため、成行注文の場合に比べて大幅に不利な価格で約定することがあります。ただし週明けの取引開始後、当社の最初の提示価格が、お客様の指値価格よりお客様にとって有利な価格となっていた場合、お客様の指値価格ではなく、当該週明けの取引開始後に当社が最初に提示した価格で約定します。また、注文時の現在価格から指値価格が設定できない範囲があります。MXN/JPY、ZAR/JPY、TRY/JPY、RUB/JPY、CNH/JPY、CZK/JPY、HUF/JPY、ZAR/JPY LIGHT、TRY/JPY LIGHT、MXN/JPY LIGHT、CZK/JPY LIGHT、HUF/JPY LIGHTは0.001円以上、それ以外の日本円が絡む通貨の場合は0.01円以上、外国通貨同士の場合は0.0001以上離して指値価格を設定していただく必要があります。

【逆指値注文に関する注意事項】

逆指値注文は、週明けあるいは経済指標の発表時等に当社の提示価格が大きく変動した場合、約定価格がお客様の逆指値価格と大きく乖離した水準となり、取引の損失が注文時に想定したものよりも大幅に拡大することや、証拠金を上回る損失が発生することがあります。また、注文時の現在価格から逆指値価格が設定できない範囲があります。MXN/JPY、ZAR/JPY、TRY/JPY、RUB/JPY、CNH/JPY、CZK/JPY、HUF/JPY、ZAR/JPY LIGHT、TRY/JPY LIGHT、MXN/JPY LIGHT、CZK/JPY LIGHT、HUF/JPY LIGHTは0.001円以上、それ以外の日本円が絡む通貨の場合は0.01円以上、外国通貨同士の場合は0.0001以上離して逆指値価格を設定していただく必要があります。

【レバレッジに関する注意事項】

レバレッジは個人口座、法人口座によって異なります。

個人：25倍固定です。ただし、RUB/JPYは10倍固定です。

法人：通貨ペアごとに毎週見直しされたレバレッジ (<https://lightfx.jp/market/leverage/>) が適用されます。

既存のポジションの証拠金も、見直しされるレバレッジを用いて再計算されるため、新規注文時に適用されたレバレッジと異なる場合があります。

法人店頭FX取引に係る証拠金規制に伴い、法人口座のレバレッジは通貨ペアごとに毎週見直しされるため、週によって変動する場合があります。

法人のお客様の証拠金必要額は、金融先物取引業協会が算出した通貨ペアごとの為替リスク想定比率を取引の額に乗じて得た額又は当該為替リスク想定比率以上で当社が別途定める為替リスク想定比率を乗じて得た額となります。為替リスク想定比率は、金融商品取引業等に関する内閣府令第117条第31項第1号に規定される計算モデルを用い算出されます。

法人店頭FX取引に係る証拠金規制に関する詳細は、一般社団法人金融先物取引業協会のホームページ

(<https://www.ffaj.or.jp/regulation/corporate-customers/>) をご覧ください。

5.新規注文

5-8 IFO(イフダンオーシーオー)注文

IFOは新規の指値・逆指値注文に対してあらかじめ決済の注文を入力する注文方法です。決済注文の一方が約定したら、他方の注文は取消されます。

注文画面

- 1 注文タイプ**
「IFO」を選択します。
- 2 通貨ペア**
通貨ペアを選択します。
- 3 数量 (Lot)**
注文数量を入力します。
- 4 最大建玉可能数量/1Lot必要証拠金目安**
建玉可能額と必要証拠金を基に算出した数量と1Lotあたりに必要な証拠金が表示されます。
※最大建玉可能数量で発注した場合、スプレッドの状況によっては、証拠金維持率が100%以下となり、即時ロスカットが執行される可能性があります。
<<新規>>
- 5 売買**
売/買を選択します。
- 6 執行条件**
指値/逆指値を選択します。
- 7 注文価格**
指値/逆指値価格を入力します。
- 8 入力値**
現在レートから離れた価格が表示されます。
- 9 有効期限**
新規注文の有効期限を設定します。
 - ・本日中：当営業日マーケットクローズまで
 - ・今週中：金曜日マーケットクローズまで
 - ・今月中：当月の最終営業日のマーケットクローズまで
 - ・無期限：注文が約定、取消しされるまで
 - ・日付指定：任意の日付のマーケットクローズまで※マーケットクローズとは
米国冬時間の場合、AM6:50
米国夏時間の場合、AM5:50

5.新規注文

注文画面

1. Order Type (注文タイプ): IFO
2. Currency Pair (通貨ペア): USDJPY LIGHTNING
3. Quantity (Lot) (数量(Lot)): 1.0
4. Maximum Lot Size (最大建玉可能数量): 27.0 Lot
5. Order Type (売/買): Buy (買)
6. Execution Condition (執行条件): Limit (指値)
7. Order Price (注文価格): Input value: 134.5554 or below (入力値: 134.5554 以下)
8. Validity Period (有効期限): No Limit (無期限)
9. Settlement (決済)
10. Settlement Order Type (売/買): Buy (買)
11. Limit Price (指値価格) and Inverse Limit Price (逆指値価格)
12. Stop Loss (想定損益): --- Yen (--- 円)
13. Validity Period (有効期限): No Limit (無期限)
15. Submit (注文) button

<<決済>>

10 売買

新規注文と反対の売買が表示されます。

11 指値価格

指値価格を入力します。

12 逆指値価格

逆指値価格を入力します。

13 有効期限

決済注文の有効期限を設定します。

※有効期限内に新規注文が約定し、決済注文が約定しなかった場合は、お客様ご自身で改めて決済注文を発注していただく必要がありますのでご注意ください。

- ・本日中：当営業日マーケットクローズまで
- ・今週中：金曜日マーケットクローズまで
- ・今月中：当月の最終営業日のマーケットクローズまで
- ・無期限：注文が約定・取消しされるまで
- ・日付指定：任意の日付のマーケットクローズまで

※マーケットクローズとは

米国冬時間の場合、AM6:50

米国夏時間の場合、AM5:50

14 想定損益

想定の損益額を表示します。

15 注文

IFO注文を発注します。

※新規注文に関する確認画面を表示しない設定の場合、確認画面は表示されませんのでご注意ください。

5.新規注文

注文確認画面

注文確認 - IFO

USDJPY LIGHT

新規注文

売買	買	数量 (Lot)	1.0 Lot
指値レート			134.5477
有効期限			無期限

決済注文 OCO1

売買	売	数量 (Lot)	1.0 Lot
指値レート			134.5620
想定損益			143 円

決済注文 OCO2

売買	売	数量 (Lot)	1.0 Lot
逆指値レート			134.5354
想定損益			-123 円
有効期限			無期限

次回以降、確認画面を表示しない

*確認画面は注文設定から再設定出来ます

取消 **注文実行**

注文完了画面

注文を受け付けました。

注文が完了すると、注文画面上に注文結果が表示されます。

注文内容を確認し「注文実行」をクリックすると、IFO注文を発注します。

※新規注文に関する確認画面を表示しない設定の場合、確認画面は表示されませんのでご注意ください。

【指値注文に関する注意事項】

指値注文は、経済指標の発表時等に当社の提示価格が大きく変動し、お客様の指値価格より有利な水準となった場合でもお客様の指値価格で約定するため、成行注文の場合に比べて大幅に不利な価格で約定することがあります。ただし週明けの取引開始後、当社の最初の提示価格が、お客様の指値価格よりお客様にとって有利な価格となっていた場合、お客様の指値価格ではなく、当該週明けの取引開始後に当社が最初に提示した価格で約定します。また、注文時の現在価格から指値価格が設定できない範囲があります。MXN/JPY、ZAR/JPY、TRY/JPY、RUB/JPY、CNH/JPY、CZK/JPY、HUF/JPY、ZAR/JPY LIGHT、TRY/JPY LIGHT、MXN/JPY LIGHT、CZK/JPY LIGHT、HUF/JPY LIGHTは0.001円以上、それ以外の日本円が絡む通貨の場合は0.01円以上、外国通貨同士の場合は0.0001以上離して指値価格を設定していただく必要があります。

【逆指値注文に関する注意事項】

逆指値注文は、週明けあるいは経済指標の発表時等に当社の提示価格が大きく変動した場合、約定価格がお客様の逆指値価格と大きく乖離した水準となり、取引の損失が注文時に想定したものよりも大幅に拡大することや、証拠金を上回る損失が発生することがあります。また、注文時の現在価格から逆指値価格が設定できない範囲があります。MXN/JPY、ZAR/JPY、TRY/JPY、RUB/JPY、CNH/JPY、CZK/JPY、HUF/JPY、ZAR/JPY LIGHT、TRY/JPY LIGHT、MXN/JPY LIGHT、CZK/JPY LIGHT、HUF/JPY LIGHTは0.001円以上、それ以外の日本円が絡む通貨の場合は0.01円以上、外国通貨同士の場合は0.0001以上離して逆指値価格を設定していただく必要があります。

【レバレッジに関する注意事項】

レバレッジは個人口座、法人口座によって異なります。

個人：25倍固定です。ただし、RUB/JPYは10倍固定です。

法人：通貨ペアごとに毎週見直しされたレバレッジ (<https://lightfx.jp/market/leverage/>) が適用されます。

既存のポジションの証拠金も、見直しされるレバレッジを用いて再計算されるため、新規注文時に適用されたレバレッジと異なる場合があります。

法人店頭FX取引に係る証拠金規制に伴い、法人口座のレバレッジは通貨ペアごとに毎週見直しされるため、週によって変動する場合があります。

法人のお客様の証拠金必要額は、金融先物取引業協会が算出した通貨ペアごとの為替リスク想定比率を取引の額に乗じて得た額又は当該為替リスク想定比率以上で当社が別途定める為替リスク想定比率を乗じて得た額となります。為替リスク想定比率は、金融商品取引業等に関する内閣府令第117条第31項第1号に規定される計算モデルを用い算出されます。

法人店頭FX取引に係る証拠金規制に関する詳細は、一般社団法人金融先物取引業協会のホームページ (<https://www.ffaj.or.jp/regulation/corporate-customers/>) をご覧ください。

6. 決済注文

6-1 ポジション照会 – 決済注文方法

ポジション照会から該当のポジションを決済する注文方法です。
同じ通貨ペアの同売買方向のポジションの場合は、複数選択して決済することができます。

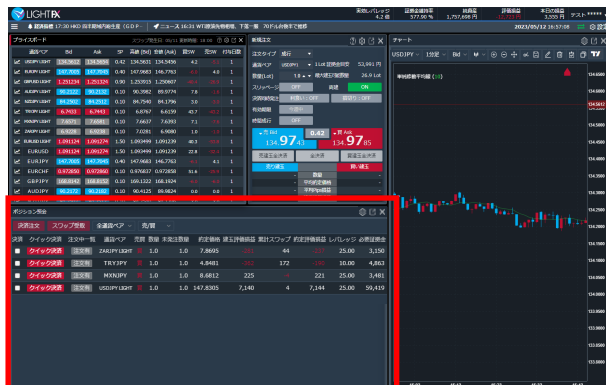

画面に「ポジション照会」を表示していない場合は、「メニュー」から「決済注文」、もしくは「ポジション照会」をクリックすると表示されます。

決済	クイック決済	注文中一覽	通貨ペア	売買	数量	未発注数量	約定価格	建玉評価損益	累計スワップ	約定評価損益	レバレッジ	必要証拠金
<input checked="" type="checkbox"/>	クイック決済	注文有	ZARJPY LIGHT	買	1.0	1.0	7.8695	-281	44	-237	25.00	3,150
<input type="checkbox"/>	クイック決済	注文有	TRYJPY	買	1.0	1.0	4.8481	-362	172	-190	10.00	4,863
<input type="checkbox"/>	クイック決済	注文有	MXNJPY	買	1.0	1.0	8.6812	225	-4	221	25.00	3,481
<input type="checkbox"/>	クイック決済	注文有	USDJPY LIGHT	買	1.0	1.0	147.8305	7,140	4	7,144	25.00	59,419

「ポジション照会」で、決済したいポジションのチェックボックスにチェックを入れ、「決済注文」をクリックすると、決済注文画面が表示されます。

※チェックボックスが出ていないポジションには既に決済注文の予約が入っています。
この場合は「注文有」のボタンをクリックすると、注文中一覽より変更・取消が可能です。
ポジション照会からの注文変更・取消の詳細はP.56をご覧ください。

※クイック決済・ポジションサマリからの決済・全決済に関しましては、既に指値注文などの決済注文を設定している場合、既存の注文を取消して発注されます。
クイック決済注文の詳細はP.52をご覧ください。ポジションサマリからの決済注文の詳細はP.45
をご覧ください。全決済注文の詳細はP.54をご覧ください。

6. 決済注文

6-2 ポジション照会 - 成行注文

ポジション照会から決済の成行注文を発注します。

※保有建玉の数量が1度に最大で発注できる数量を上回る場合、成行注文で選択決済することはできません。

各通貨ペアの最大発注数量は「サービス概要」を (<https://lightfx.jp/service/outline/>) にてご確認ください。

注文画面

通貨ペア	売買	数量	未発注数量	約定価格	累計スワップ	建玉評価損益	約定日時
USDJPY LIGHT	買	5.0	5.0	134.7203	147	-7,955	2023/05/04 15:14:17

売 Bid	0.42	買 Ask
134.5612		134.5654

売り建玉	買い建玉	
-	数量	5.0
-	平均約定価格	134.7203
-	平均Pips損益	-15.91
-	建玉評価損益	-7,955

「ポジション照会」で、決済したい該当建玉のチェックボックスにチェックを入れ、「決済注文」をクリックすると、決済注文画面が表示されます。詳細はP.38「ポジション照会 - 決済注文方法」をご覧ください。

1 注文タイプ

「成行」を選択します。

2 通貨ペア

通貨ペアを表示します。

3 数量 (Lot)

決済数量を入力します。

※「ポジション照会」で複数ポジションにチェックを入れた場合、数量の入力はできません。

4 スリッページ (0~999×0.1Pips)

「ON」にすると、設定したスリッページ幅の範囲内で決済注文が約定します。詳細はP.89「注文設定」の「スリッページ」をご覧ください。

※設定値が「0」の状態だと、注文価格と約定価格に差が発生した場合、決済注文が約定しません。

※設定が「OFF」の状態だとスリッページが設定されないため、注文価格と約定価格に差が発生する場合があります。

5 時間成行

「ON」にすると、指定した日時になった時点で成行注文を発注します。詳細はP.26「時間成行」をご覧ください。

6 売/買

現在の売値と買値が表示されます。売値もしくは買値をクリックすると決済成行注文を発注します。

※決済注文に関する確認画面を表示しない設定の場合、確認画面は表示されませんのでご注意ください。

7 ポジションサマリ

選択しているポジションのサマリを表示します。

8 ポジション状況

選択しているポジションの詳細を表示します。

6. 決済注文

注文確認画面

注文確認 - 成行

USDJPY LIGHT

決済

売買	売	数量 (Lot)	5.0 Lot
----	---	----------	---------

スリッページ -

時間成行 -

現在価格 **134.5612**

次回以降、確認画面を表示しない

※確認画面は注文設定から再設定出来ます

取消 注文実行

注文完了画面

注文を受け付けました。

注文が完了すると取引画面上に、注文結果が表示されます。

注文内容を確認し「注文実行」をクリックすると、決済注文を発注します。

※決済注文に関する確認画面を表示しない設定の場合、確認画面は表示されませんのでご注意ください。

【成行注文に関する注意事項】

成行注文は、お客様の注文が当社に到達した後の当社の配信レートで約定します。このため、約定レートがお客様の注文レートと比べてお客様に有利または不利なレートとなる場合があります。また、為替レートの変動やカバー取引の可能性、相場の流動性をもとにした当社の判断により成行注文を発注しても取引が不成立となることがあります。取引が不成立となった場合、その後為替レートが大きく変動して損失が発生または拡大する可能性があります。

【レバレッジに関する注意事項】

レバレッジは個人口座、法人口座によって異なります。

個人：25倍固定です。ただし、RUB/JPYは10倍固定です。

法人：通貨ペアごとに毎週見直しされたレバレッジ (<https://lightfx.jp/market/leverage/>) が適用されます。

既存のポジションの証拠金も、見直しされるレバレッジを用いて再計算されるため、新規注文時に適用されたレバレッジと異なる場合があります。

法人店頭FX取引に係る証拠金規制に伴い、法人口座のレバレッジは通貨ペアごとに毎週見直しされるため、週によって変動する場合があります。

法人のお客様の証拠金必要額は、金融先物取引業協会が算出した通貨ペアごとの為替リスク想定比率を取引の額に乗じて得た額又は当該為替リスク想定比率以上で当社が別途定める為替リスク想定比率を乗じて得た額となります。為替リスク想定比率は、金融商品取引業等に関する内閣府令第117条第31項第1号に規定される計算モデルを用い算出されます。

法人店頭FX取引に係る証拠金規制に関する詳細は、一般社団法人金融先物取引業協会のホームページ (<https://www.ffaj.or.jp/regulation/corporate-customers/>) をご覧ください。

6. 決済注文

6-3 ポジション照会 - 指値・逆指値注文

ポジション照会から決済指値・決済逆指値の注文を発注します。
指値注文は現在のレートより有利な注文価格を指定して発注し、逆指値注文は現在レートより不利な注文価格を指定して発注する注文方法です。

注文画面

通貨ペア	売買	数量	未発注数量	約定価格	累計スワップ	建玉評価損益	約定日時
USD/JPY LIGHT	買	5.0	5.0	134.7203	147	-7,955	2023/05/04 15:14:17

「ポジション照会」で、決済したい該当建玉のチェックボックスにチェックを入れ、「決済注文」をクリックすると、決済注文画面が表示されます。詳細はP.38「ポジション照会 - 決済注文方法」をご覧ください。

1 注文タイプ

「指値・逆指値」を選択します。

2 通貨ペア

通貨ペアを表示します。

3 数量 (Lot)

決済数量を入力します。

※「ポジション照会」で複数ポジションにチェックを入れた場合、数量の入力はできません。

4 売買

新規注文と逆の売買方向が表示されます。

5 執行条件

指値/逆指値を選択します。

6 注文価格

指値・逆指値の注文価格を入力します。

7 入力値

現在レートから離れた価格が表示されます。

8 有効期限

注文の有効期限を設定します。

- ・本日中：当営業日マーケットクローズまで
- ・今週中：金曜日マーケットクローズまで
- ・今月中：当月の最終営業日のマーケットクローズまで
- ・無期限：注文が約定・取消しされるまで
- ・日付指定：任意の日付のマーケットクローズまで

※マーケットクローズとは

米国冬時間の場合、AM6:50

米国夏時間の場合、AM5:50

9 想定損益

想定損益額を表示します。

10 注文

指値・逆指値注文を発注します。

※決済注文に関する確認画面を表示しない設定の場合、確認画面は表示されませんのでご注意ください。

11 ポジション状況

選択しているポジションの詳細を表示します。

6. 決済注文

注文確認画面

注文確認 - 指値・逆指値

USDJPY LIGHT

決済

売買	売	数量 (Lot)	5.0 Lot
有効期限			無期限
注文価格			134.5735

次回以降、確認画面を表示しない

※確認画面は注文設定から再設定出来ます

取消 注文実行

注文完了画面

注文を受け付けました。

注文が完了すると、注文画面上に注文結果が表示されます。

注文内容を確認し「注文実行」をクリックすると、指値・逆指値注文を発注します。

※決済注文に関する確認画面を表示しない設定の場合、確認画面は表示されませんのでご注意ください。

【指値注文に関する注意事項】

指値注文は、経済指標の発表時等に当社の提示価格が大きく変動し、お客様の指値価格より有利な水準となった場合でもお客様の指値価格で約定するため、成行注文の場合に比べて大幅に不利な価格で約定することがあります。ただし週明けの取引開始後、当社の最初の提示価格が、お客様の指値価格よりお客様にとって有利な価格となっていた場合、お客様の指値価格ではなく、当該週明けの取引開始後に当社が最初に提示した価格で約定します。また、注文時の現在価格から指値価格が設定できない範囲があります。MXN/JPY、ZAR/JPY、TRY/JPY、RUB/JPY、CNH/JPY、CZK/JPY、HUF/JPY、ZAR/JPY LIGHT、TRY/JPY LIGHT、MXN/JPY LIGHT、CZK/JPY LIGHT、HUF/JPY LIGHTは0.001円以上、それ以外の日本円が絡む通貨の場合は0.01円以上、外国通貨同士の場合は0.0001以上離して指値価格を設定していただく必要があります。

【逆指値注文に関する注意事項】

逆指値注文は、週明けあるいは経済指標の発表時等に当社の提示価格が大きく変動した場合、約定価格がお客様の逆指値価格と大きく乖離した水準となり、取引の損失が注文時に想定したものよりも大幅に拡大することや、証拠金を上回る損失が発生することがあります。また、注文時の現在価格から逆指値価格が設定できない範囲があります。MXN/JPY、ZAR/JPY、TRY/JPY、RUB/JPY、CNH/JPY、CZK/JPY、HUF/JPY、ZAR/JPY LIGHT、TRY/JPY LIGHT、MXN/JPY LIGHT、CZK/JPY LIGHT、HUF/JPY LIGHTは0.001円以上、それ以外の日本円が絡む通貨の場合は0.01円以上、外国通貨同士の場合は0.0001以上離して逆指値価格を設定していただく必要があります。

【レバレッジに関する注意事項】

レバレッジは個人口座、法人口座によって異なります。

個人：25倍固定です。ただし、RUB/JPYは10倍固定です。

法人：通貨ペアごとに毎週見直しされたレバレッジ (<https://lightfx.jp/market/leverage/>) が適用されます。

既存のポジションの証拠金も、見直しされるレバレッジを用いて再計算されるため、新規注文時に適用されたレバレッジと異なる場合があります。

法人店頭FX取引に係る証拠金規制に伴い、法人口座のレバレッジは通貨ペアごとに毎週見直しされるため、週によって変動する場合があります。

法人のお客様の証拠金必要額は、金融先物取引業協会が算出した通貨ペアごとの為替リスク想定比率を取引の額に乗じて得た額又は当該為替リスク想定比率以上で当社が別途定める為替リスク想定比率を乗じて得た額となります。為替リスク想定比率は、金融商品取引業等に関する内閣府令第117条第31項第1号に規定される計算モデルを用い算出されます。

法人店頭FX取引に係る証拠金規制に関する詳細は、一般社団法人金融先物取引業協会のホームページ (<https://www.ffaj.or.jp/regulation/corporate-customers/>) をご覧ください。

6. 決済注文

6-4 ポジション照会 - OCO(オーシーオー)注文

ポジション照会から決済OCO注文を発注します。

OCO注文は指値注文と逆指値注文を同時に発注し、一方が約定したら、他方の注文は取消される注文方法です。

注文画面

通貨ペア	売買	数量	未発注数量	約定価格	累計スワップ	建玉評価損益	約定日時
USDJPY LIGHT	買	5.0	5.0	134.7203	147	-7,955	2023/05/04 15:14:17

「ポジション照会」で、決済したい該当建玉のチェックボックスにチェックを入れ、「決済注文」をクリックすると、決済注文画面が表示されます。詳細はP.38「ポジション照会 - 決済注文方法」をご覧ください。

1 注文タイプ

「OCO」を選択します。

2 通貨ペア

通貨ペアを表示します。

3 数量 (Lot)

注文数量を入力します。

※「ポジション照会」で複数ポジションにチェックを入れた場合、数量の入力はできません。

<<OCO1>>

4 売買

新規注文と逆の売買方向が表示されます。

5 執行条件

指値/逆指値を選択します。

6 注文価格

注文価格を入力します。

7 入力値

現在レートから離れた価格が表示されます。

8 想定損益

想定 of 損益額を表示します。

<<OCO2>>

9 売買

新規注文と逆の売買方向が表示されます。

10 執行条件

OCO1と逆の執行条件が表示されます。

11 注文価格

注文価格を入力します。

12 入力値

現在レートから離れた価格が表示されます。

13 想定損益

想定 of 損益額を表示します。

14 有効期限

注文の有効期限を設定します。

- ・本日中：当営業日マーケットクローズまで
- ・今週中：金曜日マーケットクローズまで
- ・今月中：当月の最終営業日のマーケットクローズまで
- ・無期限：注文が約定・取消しされるまで
- ・日付指定：任意の日付のマーケットクローズまで

※マーケットクローズとは

米国冬時間の場合、AM6:50

米国夏時間の場合、AM5:50

15 注文

OCO注文を発注します。

※決済注文に関する確認画面を表示しない設定の場合、確認画面は表示されませんのでご注意ください。

16 ポジション状況

選択しているポジションの詳細を表示します。

6. 決済注文

注文確認画面

注文確認 - OCO

USDJPY LIGHT

決済 OCO1

売買	売	数量 (Lot)	5.0 Lot
指値レート			134.5727

決済 OCO2

売買	売	数量 (Lot)	5.0 Lot
逆指値レート			134.5503
有効期限			無期限

次回以降、確認画面を表示しない

※確認画面は注文設定から再設定出来ます

取消 注文実行

注文完了画面

注文を受け付けました。

注文が完了すると、注文画面上に注文結果が表示されます。

注文内容を確認し「注文実行」をクリックすると、OCO注文を発注します。

※決済注文に関する確認画面を表示しない設定の場合、確認画面は表示されませんがご注意ください。

【指値注文に関する注意事項】

指値注文は、経済指標の発表時等に当社の提示価格が大きく変動し、お客様の指値価格より有利な水準となった場合でもお客様の指値価格で約定するため、成行注文の場合に比べて大幅に不利な価格で約定することがあります。ただし週明けの取引開始後、当社の最初の提示価格が、お客様の指値価格よりお客様にとって有利な価格となっていた場合、お客様の指値価格ではなく、当該週明けの取引開始後に当社が最初に提示した価格で約定します。また、注文時の現在価格から指値価格が設定できない範囲があります。MXN/JPY、ZAR/JPY、TRY/JPY、RUB/JPY、CNH/JPY、CZK/JPY、HUF/JPY、ZAR/JPY LIGHT、TRY/JPY LIGHT、MXN/JPY LIGHT、CZK/JPY LIGHT、HUF/JPY LIGHTは0.001円以上、それ以外の日本円が絡む通貨の場合は0.01円以上、外国通貨同士の場合は0.0001以上離して指値価格を設定していただく必要があります。

【逆指値注文に関する注意事項】

逆指値注文は、週明けあるいは経済指標の発表時等に当社の提示価格が大きく変動した場合、約定価格がお客様の逆指値価格と大きく乖離した水準となり、取引の損失が注文時に想定したものよりも大幅に拡大することや、証拠金を上回る損失が発生することがあります。また、注文時の現在価格から逆指値価格が設定できない範囲があります。MXN/JPY、ZAR/JPY、TRY/JPY、RUB/JPY、CNH/JPY、CZK/JPY、HUF/JPY、ZAR/JPY LIGHT、TRY/JPY LIGHT、MXN/JPY LIGHT、CZK/JPY LIGHT、HUF/JPY LIGHTは0.001円以上、それ以外の日本円が絡む通貨の場合は0.01円以上、外国通貨同士の場合は0.0001以上離して逆指値価格を設定していただく必要があります。

【レバレッジに関する注意事項】

レバレッジは個人口座、法人口座によって異なります。

個人：25倍固定です。ただし、RUB/JPYは10倍固定です。

法人：通貨ペアごとに毎週見直しされたレバレッジ (<https://lightfx.jp/market/leverage/>) が適用されます。

既存のポジションの証拠金も、見直しされるレバレッジを用いて再計算されるため、新規注文時に適用されたレバレッジと異なる場合があります。

法人店頭FX取引に係る証拠金規制に伴い、法人口座のレバレッジは通貨ペアごとに毎週見直しされるため、週によって変動する場合があります。

法人のお客様の証拠金必要額は、金融先物取引業協会が算出した通貨ペアごとの為替リスク想定比率を取引の額に乗じて得た額又は当該為替リスク想定比率以上で当社が別途定める為替リスク想定比率を乗じて得た額となります。為替リスク想定比率は、金融商品取引業等に関する内閣府令第117条第31項第1号に規定される計算モデルを用い算出されます。

法人店頭FX取引に係る証拠金規制に関する詳細は、一般社団法人金融先物取引業協会のホームページ

(<https://www.ffaj.or.jp/regulation/corporate-customers/>) をご覧ください。

6. 決済注文

6-5 ポジションサマリ - 決済注文方法

ポジションサマリから同じ通貨ペアかつ同売買方向のすべてのポジションの決済を発注する注文方法です。

※すでに指値注文などの決済注文を設定している場合でも、本決済が優先され、注文中（指値注文などで未約定の状態）の決済注文は取消されます。

「メニュー」の「ポジションサマリ」をクリックすると、ポジションサマリが表示されます。

注文画面

ポジションサマリ					
通貨ペア	一括決済	スワップ受取	売買	数量	未約定決済数量
USDJPY LIGHT	一括決済注文	受取	売	0.0	0.0
	一括決済注文	受取	買	1.0	0.0
ZARJPY LIGHT	一括決済注文	受取	売	0.0	0.0
	一括決済注文	受取	買	1.0	0.0
MXNJPY	一括決済注文	受取	売	0.0	0.0
	一括決済注文	受取	買	1.0	0.0

該当ポジションの「一括決済注文」をクリックすると、決済注文画面が表示されます。
ポジションサマリの詳細はP.62「ポジションサマリ」をご覧ください。

※決済確認画面を表示しない設定の場合、確認画面は表示されませんのでご注意ください。

6. 決済注文

6-6 ポジションサマリ - 成行注文

ポジションサマリから同じ通貨ペアかつ同売買方向のすべてのポジションの成行注文を発注します。
※保有建玉の数量が1度に最大で発注できる数量を上回る場合、約定日時の古い建玉から順に、最大発注数量で部分決済をします。

各通貨ペアの最大発注数量は「サービス概要」 (<https://lightfx.jp/service/outline/>) にてご確認ください。

注文画面

通貨ペア	売買	数量	未発注数量	約定価格	累計スワップ	建玉評価損益	約定日時
USD/JPY LIGHT	買	5.0	5.0	134.7203	147	-7,955	2023/05/04 15:14:17

売 Bid	0.42	買 Ask
134.5612		134.5654

売り建玉		買い建玉	
	数量		数量
-		-	5.0
-	平均約定価格	-	134.7203
-	平均Pips損益	-	-15.91
-	建玉評価損益	-	-7,955

「ポジションサマリ」で、決済したい該当建玉の「一括決済注文」をクリックすると、決済注文画面が表示されます。詳細はP.45「ポジションサマリ - 決済注文方法」をご覧ください。

1 注文タイプ

「成行」を選択します。

2 通貨ペア

通貨ペアを表示します。

3 スリッページ (0~999×0.1Pips)

「ON」にすると、設定したスリッページ幅の範囲内で決済注文が約定します。詳細はP.89「注文設定」の「スリッページ」をご覧ください。

※設定値が「0」の状態だと、注文価格と約定価格に差が発生した場合、決済注文が約定しません。

※設定が「OFF」の状態だとスリッページが設定されないため、注文価格と約定価格に差が発生する場合があります。

4 売/買

現在の売値と買値が表示されます。売値もしくは買値をクリックすると決済成行注文を発注します。

※決済確認画面を表示しない設定の場合、確認画面は表示されませんのでご注意ください。

5 ポジションサマリ

選択しているポジションのサマリを表示します。

6 ポジション状況

選択しているポジションの詳細を表示します。

6. 決済注文

注文確認画面

注文確認 - 成行

USDJPY LIGHT

決済

売買	売	数量 (Lot)	5.0 Lot
スリッページ			-
時間成行			-
現在価格			134.5612

次回以降、確認画面を表示しない

※確認画面は注文設定から再設定出来ます

取消 注文実行

注文完了画面

注文を受け付けました。

注文が完了すると取引画面上に、注文結果が表示されます。

注文内容を確認し「注文実行」をクリックすると、一括決済の成行注文を発注します。
※決済注文に関する確認画面を表示しない設定の場合、確認画面は表示されませんのでご注意ください。

【成行注文に関する注意事項】

成行注文は、お客様の注文が当社に到達した後の当社の配信レートで約定します。このため、約定レートがお客様の注文レートと比べてお客様に有利または不利なレートとなる場合があります。また、為替レートの変動やカバー取引の可能性、相場の流動性をもとにした当社の判断により成行注文を発注しても取引が不成立となることがあります。取引が不成立となった場合、その後為替レートが大きく変動して損失が発生または拡大する可能性があります。

【レバレッジに関する注意事項】

レバレッジは個人口座、法人口座によって異なります。

個人：25倍固定です。ただし、RUB/JPYは10倍固定です。

法人：通貨ペアごとに毎週見直しされたレバレッジ (<https://min-fx.jp/market/leverage/>) が適用されます。

既存のポジションの証拠金も、見直しされるレバレッジを用いて再計算されるため、新規注文時に適用されたレバレッジと異なる場合があります。

法人店頭FX取引に係る証拠金規制に伴い、法人口座のレバレッジは通貨ペアごとに毎週見直しされるため、週によって変動する場合があります。

法人のお客様の証拠金必要額は、金融先物取引業協会が算出した通貨ペアごとの為替リスク想定比率を取引の額に乗じて得た額又は当該為替リスク想定比率以上で当社が別途定める為替リスク想定比率を乗じて得た額となります。

為替リスク想定比率は、金融商品取引業等に関する内閣府令第117条第31項第1号に規定される計算モデルを用い算出されます。

法人店頭FX取引に係る証拠金規制に関する詳細は、一般社団法人金融先物取引業協会のホームページ (<https://www.ffaj.or.jp/regulation/corporate-customers/>) をご覧ください。

6. 決済注文

6-7 ポジションサマリ - 指値・逆指値注文

ポジションサマリから同じ通貨ペアかつ同売買方向のすべてのポジションの決済指値・決済逆指値注文を発注します。

指値注文は現在のレートより有利な注文価格を指定して発注し、逆指値注文は現在レートより不利な注文価格を指定して発注する注文方法です。

注文画面

通貨ペア	売買	数量	未決済数量	約定価格	累計スワップ	建玉評価損益	約定日時
USDJPY LIGHT	買	5.0	5.0	134.7203	147	-7,955	2023/05/04 15:14:17

注文画面の要素:

- 1 注文タイプ: 指値・逆指値
- 2 通貨ペア: USDJPY LIGHT
- 3 決済: 売買 (買を選択)
- 4 執行条件: 指値 逆指値
- 5 注文価格: 入力値: 134.5712 以上
- 6 入力値: 134.5712 以上
- 7 有効期限: 無期限
- 8 想定損益: --- 円
- 9 注文
- 10 ポジションサマリ - 決済注文

売り建玉	数量	買い建玉	数量
-		5.0	
-	平均約定価格	134.7203	

「ポジションサマリ」で、決済したい該当建玉の「一括決済注文」をクリックすると、決済注文画面が表示されます。詳細はP.45「ポジションサマリ - 決済注文方法」をご覧ください。

1 注文タイプ

「指値・逆指値」を選択します。

2 通貨ペア

通貨ペアを表示します。

3 売買

新規注文と逆の売買方向が表示されます。

4 執行条件

指値/逆指値を選択します。

5 注文価格

指値・逆指値の注文価格を入力します。

6 入力値

現在レートから離れた価格が表示されます。

7 有効期限

注文の有効期限を設定します。

- ・本日中：当営業日マーケットクローズまで
- ・今週中：金曜日マーケットクローズまで
- ・今月中：当月の最終営業日のマーケットクローズまで
- ・無期限：注文が約定・取消しされるまで
- ・日付指定：任意の日付のマーケットクローズまで

※マーケットクローズとは

米国冬時間の場合、AM6:50

米国夏時間の場合、AM5:50

8 想定損益

想定 of 損益額を表示します。

9 注文

指値・逆指値注文を発注します。

※決済注文に関する確認画面を表示しない設定の場合、確認画面は表示されませんのでご注意ください。

10 ポジション状況

選択しているポジションの詳細を表示します。

6. 決済注文

注文確認画面

注文確認 - 指値・逆指値

USDJPY LIGHT

決済

売買	売	数量 (Lot)	5.0 Lot
有効期限			無期限
注文価格			134.5725

次回以降、確認画面を表示しない

※確認画面は注文設定から再設定出来ます

取消 注文実行

注文完了画面

注文を受け付けました。

注文が完了すると、注文画面上に注文結果が表示されます。

注文内容を確認し「注文実行」をクリックすると、一括決済の指値・逆指値注文を発送します。

※決済注文に関する確認画面を表示しない設定の場合、確認画面は表示されませんのでご注意ください。

【指値注文に関する注意事項】

指値注文は、経済指標の発表時等に当社の提示価格が大きく変動し、お客様の指値価格より有利な水準となった場合でもお客様の指値価格で約定するため、成行注文の場合に比べて大幅に不利な価格で約定することがあります。ただし週明けの取引開始後、当社の最初の提示価格が、お客様の指値価格よりお客様にとって有利な価格となっていた場合、お客様の指値価格ではなく、当該週明けの取引開始後に当社が最初に提示した価格で約定します。また、注文時の現在価格から指値価格が設定できない範囲があります。MXN/JPY、ZAR/JPY、TRY/JPY、RUB/JPY、CNH/JPY、CZK/JPY、HUF/JPY、ZAR/JPY LIGHT、TRY/JPY LIGHT、MXN/JPY LIGHT、CZK/JPY LIGHT、HUF/JPY LIGHTは0.001円以上、それ以外の日本円が絡む通貨の場合は0.01円以上、外国通貨同士の場合は0.0001以上離して指値価格を設定していただく必要があります。

【逆指値注文に関する注意事項】

逆指値注文は、週明けあるいは経済指標の発表時等に当社の提示価格が大きく変動した場合、約定価格がお客様の逆指値価格と大きく乖離した水準となり、取引の損失が注文時に想定したものよりも大幅に拡大することや、証拠金を上回る損失が発生することがあります。また、注文時の現在価格から逆指値価格が設定できない範囲があります。MXN/JPY、ZAR/JPY、TRY/JPY、RUB/JPY、CNH/JPY、CZK/JPY、HUF/JPY、ZAR/JPY LIGHT、TRY/JPY LIGHT、MXN/JPY LIGHT、CZK/JPY LIGHT、HUF/JPY LIGHTは0.001円以上、それ以外の日本円が絡む通貨の場合は0.01円以上、外国通貨同士の場合は0.0001以上離して逆指値価格を設定していただく必要があります。

【レバレッジに関する注意事項】

レバレッジは個人口座、法人口座によって異なります。

個人：25倍固定です。ただし、RUB/JPYは10倍固定です。

法人：通貨ペアごとに毎週見直しされたレバレッジ (<https://min-fx.jp/market/leverage/>) が適用されます。

既存のポジションの証拠金も、見直しされるレバレッジを用いて再計算されるため、新規注文時に適用されたレバレッジと異なる場合があります。

法人店頭FX取引に係る証拠金規制に伴い、法人口座のレバレッジは通貨ペアごとに毎週見直しされるため、週によって変動する場合があります。

法人のお客様の証拠金必要額は、金融先物取引業協会が算出した通貨ペアごとの為替リスク想定比率を取引の額に乗じて得た額又は当該為替リスク想定比率以上で当社が別途定める為替リスク想定比率を乗じて得た額となります。

為替リスク想定比率は、金融商品取引業等に関する内閣府令第117条第31項第1号に規定される計算モデルを用い算出されます。

法人店頭FX取引に係る証拠金規制に関する詳細は、一般社団法人金融先物取引業協会のホームページ (<https://www.ffaj.or.jp/regulation/corporate-customers/>) をご覧ください。

6. 決済注文

6-8 ポジションサマリ - OCO(オーシーオー)注文

ポジションサマリから同じ通貨ペアかつ同売買方向のすべてのポジションの決済OCO注文を発注します。

OCO注文は指値注文と逆指値注文を同時に発注し、一方が約定したら、他方の注文は取消される注文方法です。

注文画面

通貨ペア	売買	数量	未発注数量	約定価格	累計スワップ	建玉評価損益	約定日時
USDJPY LIGHT	買	5.0	5.0	134.7203	147	-7,955	2023/05/04 15:14:17

「ポジションサマリ」で、決済したい該当建玉の「一括決済注文」をクリックすると、決済注文画面が表示されます。詳細はP.45「ポジションサマリ - 決済注文方法」をご覧ください。

1 注文タイプ

「OCO」を選択します。

2 通貨ペア

通貨ペアを表示します。

<<OCO1>>

3 売買

新規注文と逆の売買方向が表示されます。

4 執行条件

指値/逆指値を選択します。

5 注文価格

注文価格を入力します。

6 入力値

現在レートから離れた価格が表示されます。

7 想定損益

想定 of 損益額を表示します。

<<OCO2>>

8 売買

新規注文と逆の売買方向が表示されます。

9 執行条件

OCO1と逆の執行条件が表示されます。

10 注文価格

注文価格を入力します。

11 入力値

現在レートから離れた価格が表示されます。

12 想定損益

想定 of 損益額を表示します。

13 有効期限

注文の有効期限を設定します。

- ・本日中：当営業日マーケットクローズまで
- ・今週中：金曜日マーケットクローズまで
- ・今月中：当月の最終営業日のマーケットクローズまで
- ・無期限：注文が約定・取消しされるまで
- ・日付指定：任意の日付のマーケットクローズまで

※マーケットクローズとは
米国冬時間の場合、AM6:50

14 米国夏時間の場合、AM5:50

注文

OCO注文を発注します。

※決済注文に関する確認画面を表示しない設定の場合、確認画面は表示されませんのでご注意ください。

15 ポジション状況

選択しているポジションの詳細を表示します。

6. 決済注文

注文確認画面

注文確認 - OCO

USDJPY LIGHT

決済 OCO1

売買	売	数量 (Lot)	5.0 Lot
指値レート			134.5719

決済 OCO2

売買	売	数量 (Lot)	5.0 Lot
逆指値レート			134.5498

有効期限 無期限

次回以降、確認画面を表示しない

※確認画面は注文設定から再設定出来ます

取消 注文実行

注文完了画面

注文を受け付けました。

注文が完了すると、注文画面上に注文結果が表示されます。

注文内容を確認し「注文実行」をクリックすると、一括決済のOCO注文を発注します。
※決済注文に関する確認画面を表示しない設定の場合、確認画面は表示されませんのでご注意ください。

【指値注文に関する注意事項】

指値注文は、経済指標の発表時等に当社の提示価格が大きく変動し、お客様の指値価格より有利な水準となった場合でもお客様の指値価格で約定するため、成行注文の場合に比べて大幅に不利な価格で約定することがあります。ただし週明けの取引開始後、当社の最初の提示価格が、お客様の指値価格よりお客様にとって有利な価格となっていた場合、お客様の指値価格ではなく、当該週明けの取引開始後に当社が最初に提示した価格で約定します。また、注文時の現在価格から指値価格が設定できない範囲があります。MXN/JPY、ZAR/JPY、TRY/JPY、RUB/JPY、CNH/JPY、CZK/JPY、HUF/JPY、ZAR/JPY LIGHT、TRY/JPY LIGHT、MXN/JPY LIGHT、CZK/JPY LIGHT、HUF/JPY LIGHTは0.001円以上、それ以外の日本円が絡む通貨の場合は0.01円以上、外国通貨同士の場合は0.0001以上離して指値価格を設定していただく必要があります。

【逆指値注文に関する注意事項】

逆指値注文は、週明けあるいは経済指標の発表時等に当社の提示価格が大きく変動した場合、約定価格がお客様の逆指値価格と大きく乖離した水準となり、取引の損失が注文時に想定したものよりも大幅に拡大することや、証拠金を上回る損失が発生することがあります。また、注文時の現在価格から逆指値価格が設定できない範囲があります。MXN/JPY、ZAR/JPY、TRY/JPY、RUB/JPY、CNH/JPY、CZK/JPY、HUF/JPY、ZAR/JPY LIGHT、TRY/JPY LIGHT、MXN/JPY LIGHT、CZK/JPY LIGHT、HUF/JPY LIGHTは0.001円以上、それ以外の日本円が絡む通貨の場合は0.01円以上、外国通貨同士の場合は0.0001以上離して逆指値価格を設定していただく必要があります。

【レバレッジに関する注意事項】

レバレッジは個人口座、法人口座によって異なります。
個人：25倍固定です。ただし、RUB/JPYは10倍固定です。
法人：通貨ペアごとに毎週見直しされたレバレッジ (<https://min-fx.jp/market/leverage/>) が適用されます。
既存のポジションの証拠金も、見直しされるレバレッジを用いて再計算されるため、新規注文時に適用されたレバレッジと異なる場合があります。
法人店頭FX取引に係る証拠金規制に伴い、法人口座のレバレッジは通貨ペアごとに毎週見直しされるため、週によって変動する場合があります。
法人のお客様の証拠金必要額は、金融先物取引業協会が算出した通貨ペアごとの為替リスク想定比率を取引の額に乗じて得た額又は当該為替リスク想定比率以上で当社が別途定める為替リスク想定比率を乗じて得た額となります。
為替リスク想定比率は、金融商品取引業等に関する内閣府令第117条第31項第1号に規定される計算モデルを用い算出されます。
法人店頭FX取引に係る証拠金規制に関する詳細は、一般社団法人金融先物取引業協会のホームページ (<https://www.ffaj.or.jp/regulation/corporate-customers/>) をご覧ください。

6. 決済注文

6-9 クイック決済

クイック決済は成行注文にてワンクリックで成行決済を発注する注文方法です。

※すでに指値注文などの決済注文を設定している場合でも、クイック決済が優先され、注文中（指値注文などで未約定の状態）の決済注文は取消されます

※クイック決済注文では、スリッページ設定は有効になりません。

画面に「ポジション照会」を表示していない場合は、「メニュー」から「決済注文」、もしくは「ポジション照会」をクリックすると表示されます。

注文画面

ポジション照会							
決済注文		スワップ受取		全通貨ペア		売/買	
決済	クイック決済	注文中一覧	通貨ペア	売買	数量	未発注数量	約定価格
<input type="checkbox"/>	クイック決済	注文有	ZARJPY LIGHT	買	1.0	1.0	7.8695
<input type="checkbox"/>	クイック決済	注文有	TRYJPY	買	1.0	1.0	4.8481
<input type="checkbox"/>	クイック決済	注文有	MXNJPY	買	1.0	1.0	8.6812
<input type="checkbox"/>	クイック決済	注文有	USDJPY LIGHT	買	1.0	1.0	147.8305

「ポジション照会」の「クイック決済」をクリックすると、クイック決済確認画面が表示されます。ポジション照会の詳細はP.38「ポジション照会 - 決済注文方法」をご覧ください。

※クイック決済に関する確認画面を表示しない設定の場合、クイック決済確認画面は表示されませんのでご注意ください。

6. 決済注文

確認画面

完了画面

注文が完了すると、注文画面と取引画面上に注文結果が表示されます。

注文内容を確認し「クイック決済実行」をクリックすると発注します。

※クイック決済に関する確認画面を表示しない設定の場合、確認画面は表示されませんのでご注意ください。

【成行注文に関する注意事項】

成行注文は、お客様の注文が当社に到達した後の当社の配信レートで約定します。このため、約定レートがお客様の注文レートと比べてお客様に有利または不利なレートとなる場合があります。また、為替レートの変動やカバー取引の可能性、相場の流動性をもとにした当社の判断により成行注文を発注しても取引が不成立となることがあります。取引が不成立となった場合、その後為替レートが大きく変動して損失が発生または拡大する可能性があります。

【レバレッジに関する注意事項】

レバレッジは個人口座、法人口座によって異なります。

個人：25倍固定です。ただし、RUB/JPYは10倍固定です。

法人：通貨ペアごとに毎週見直しされたレバレッジ (<https://lightfx.jp/market/leverage/>) が適用されます。

既存のポジションの証拠金も、見直しされるレバレッジを用いて再計算されるため、新規注文時に適用されたレバレッジと異なる場合があります。

法人店頭FX取引に係る証拠金規制に伴い、法人口座のレバレッジは通貨ペアごとに毎週見直しされるため、週によって変動する場合があります。

法人のお客様の証拠金必要額は、金融先物取引業協会が算出した通貨ペアごとの為替リスク想定比率を取引の額に乗じて得た額又は当該為替リスク想定比率以上で当社が別途定める為替リスク想定比率を乗じて得た額となります。為替リスク想定比率は、金融商品取引業等に関する内閣府令第117条第31項第1号に規定される計算モデルを用い算出されます。

法人店頭FX取引に係る証拠金規制に関する詳細は、一般社団法人金融先物取引業協会のホームページ (<https://www.ffaj.or.jp/regulation/corporate-customers/>) をご覧ください。

6. 決済注文

6-10 全決済

全決済は、同じ通貨ペアのすべてのポジション、もしくは同じ通貨ペアの同売買方向のポジションをすべて決済する注文方法です。

※本決済方法は成行注文のみ適用されます。

※保有建玉の数量が1度に最大で発注できる数量を上回る場合、約定日時の古い建玉から順に、最大発注数量で部分決済をします。

各通貨ペアの最大発注数量は「サービス概要」 (<https://lightfx.jp/service/outline/>) にてご確認ください。

※すでに指値注文などの決済注文を設定している場合でも、全決済が優先され、注文中（指値注文などで未約定の状態）の決済注文は取消されます

※全決済では、スリッページ設定は有効になりません。

注文画面

注文タイプ	成行			
通貨ペア	USDJPY LIGHT			
数量(Lot)	1.0			
スリッページ	OFF			
決済同時発注	利食い: OFF			
有効期限	無期限			
時間成行	OFF			
売 Bid	134.5612	0.42	買 Ask	134.5654
売建玉全決済	全決済	買建玉全決済		
売り建玉		数量	5.0	
		平均約定価格	134.7203	
		平均Pips損益	-15.91	
		建玉評価損益	-7,955	

新規注文画面で発注タイプを「成行」にし、それぞれの「全決済」をクリックすると、同じ通貨ペアのすべてのポジション、もしくは同じ通貨ペアの同売買方向のポジションごとに成行決済を発注します。

- ・ 売建玉全決済 : 該当通貨ペアの売ポジションをすべて決済します。
- ・ 全決済 : 該当通貨ペアの全ポジションを決済します。
- ・ 買建玉全決済 : 該当通貨ペアの買ポジションをすべて決済します。

※全決済確認画面を表示しない設定の場合、確認画面は表示されませんのでご注意ください。

6. 決済注文

確認画面

注文内容を確認し「全決済実行」をクリックすると発注します。

※全決済に関する確認画面を表示しない設定の場合、確認画面は表示されませんのでご注意ください。

完了画面

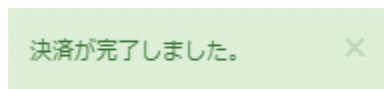

注文が完了すると、取引画面上に注文結果が表示されます。

【成行注文に関する注意事項】

成行注文は、お客様の注文が当社に到達した後の当社の配信レートで約定します。このため、約定レートがお客様の注文レートと比べてお客様に有利または不利なレートとなる場合があります。また、為替レートの変動やカバー取引の可能性、相場の流動性をもとにした当社の判断により成行注文を発注しても取引が不成立となることがあります。取引が不成立となった場合、その後為替レートが大きく変動して損失が発生または拡大する可能性があります。

【レバレッジに関する注意事項】

レバレッジは個人口座、法人口座によって異なります。

個人：25倍固定です。ただし、RUB/JPYは10倍固定です。

法人：通貨ペアごとに毎週見直しされたレバレッジ (<https://min-fx.jp/market/leverage/>) が適用されます。

既存のポジションの証拠金も、見直しされるレバレッジを用いて再計算されるため、新規注文時に適用されたレバレッジと異なる場合があります。

法人店頭FX取引に係る証拠金規制に伴い、法人口座のレバレッジは通貨ペアごとに毎週見直しされるため、週によって変動する場合があります。

法人のお客様の証拠金必要額は、金融先物取引業協会が算出した通貨ペアごとの為替リスク想定比率を取引の額に乗じて得た額又は当該為替リスク想定比率以上で当社が別途定める為替リスク想定比率を乗じて得た額となります。

為替リスク想定比率は、金融商品取引業等に関する内閣府令第117条第31項第1号に規定される計算モデルを用い算出されます。

法人店頭FX取引に係る証拠金規制に関する詳細は、一般社団法人金融先物取引業協会のホームページ

(<https://www.ffaj.or.jp/regulation/corporate-customers/>) をご覧ください。

6. 決済注文

6-11 注文中一覧

ポジション照会画面から各ポジションに紐づく予約中の決済注文を変更・取消することができます。

決済	クイック決済	注文中一覧	スワップ受取	通貨ペア	売買	数量	未発注数量	約定価格	評価レート	Pips損益	円転レート	建玉評価損益	累計スワップ
<input type="checkbox"/>	クイック決済	注文有	受取	ZARJPY LIGHT	買	1.0	1.0	7.8695	7.8276	-4.19	-	-419	55
<input type="checkbox"/>	クイック決済	注文有	受取	TRYJPY	買	1.0	1.0	4.8481	4.8405	-0.76	-	-76	215
<input type="checkbox"/>	クイック決済	注文有	受取	MXNJPY	買	1.0	0.0	8.6812	8.7387	5.75	-	575	-5
<input type="checkbox"/>	クイック決済	注文有	受取	USDJPY LIGHT	買	1.0	1.0	147.8305	149.2400	140.95	-	14,095	5

「ポジション照会」で、予約中の決済注文を変更もしくは取消したいポジションの「注文有」のボタンをクリックすると、「注文中一覧」画面が表示されます。

※決済注文が入っているポジションのみ「注文有」が有効になります。

■注文変更

注文一覧画面の「変更」ボタンをクリックすると、注文変更入力画面が表示されます。

変更・取消	通貨ペア	区分	売買	注文タイプ	執行条件	数量	注文価格	有効期限	注文日時
<input type="checkbox"/> 変更 <input type="checkbox"/> 取消	MXNJPY	決済	売	指値・逆指値	指値	1.0	14.0000	無期限	2024/02/08 14:53:35

注文変更入力画面

通貨ペア	MXNJPY	注文タイプ	指値・逆指値	通貨ペア	売買	数量	未発注数量	約定価格	累計スワップ	建玉評価損益	約定日時
数量	3.0	執行条件	指値	MXNJPY	買	3.0	0.0	7.6232	73	0	2023/05/10 18:31:44
売買	売	注文価格	8.0000	入力値: 7.6628	指値						
有効期限	本日で	想定損益	11,304円	無期限	逆指値						

取消 注文変更

注文変更完了画面

注文を変更しました。

変更が完了すると、取引画面上に結果が表示されます。

- 数量**
注文数量を変更します。
- 注文価格**
注文価格を変更します。
- 入力値**
現在レートから離れた価格が表示されます。
- 想定損益**
想定損益額を表示します。
- 有効期限**
有効期限を変更します。
※有効期限内に決済注文が約定しなかった場合は、お客様ご自身で改めて決済注文を発注していただく必要がございます。
- 注文変更**
確認画面へ進みます。
※注文タイプや執行条件は変更できません。

6. 決済注文

■ 注文取消

注文中一覧の「取消」ボタンをクリックすると、注文取消確認画面が表示されます。

注文中一覧										
変更・取消	通貨ペア	区分	売買	注文タイプ	執行条件	数量	注文価格	有効期限	注文日時	
<input type="checkbox"/> 変更 <input checked="" type="checkbox"/> 取消	MXNJPY	決済	売	指値・逆指値	指値	1.0	14.0000	無期限	2024/02/08 14:53:35	

注文取消確認画面

注文取消確認

注文取消を行います。

次回以降、確認画面を表示しない

※確認画面は注文設定から再設定出来ます。

キャンセル

「注文取消実行」をクリックすると予約中の注文が取消されます。

注文取消完了画面

注文を取り消しました。

取消が完了すると、取引画面上に結果が表示されます。

7.スワップ受取 / 注文変更・取消

7-1 スワップ受取 - ポジション照会

ポジション照会画面からスワップを受取る方法です。

「メニュー」の「ポジション照会」をクリックするとポジション照会画面が表示されます。

- 1 選択**
スワップを受取りたいポジションにチェックを入れます。
※同一通貨ペア・同一売買方向のポジションのみ選択可能です。
- 2 スワップ受取**
「スワップ受取」をクリックすると、スワップ受取確認画面が表示されます。
- 3 スワップ受取実行**
選択したポジションに付与されているスワップを受取ります。

「受取」ボタンからも、ポジションごとに個別でスワップを受取ることができます。

7.スワップ受取 / 注文変更・取消

7-2 スワップ受取 - ポジションサマリ

ポジションサマリ画面から同じ通貨ペアかつ同売買方向のスワップポイントを一括で受取る方法です。

「メニュー」の「ポジションサマリ」をクリックすると、ポジションサマリが表示されます。

通貨ペア	一括決済	スワップ受取	売買	数量	未約定決済数量	平均約定価格	評価レート	平均Pips損益
USDJPY LIGHT	一括決済注文	受取	売	0.0	0.0	0.0000	149.3990	-
	一括決済注文	受取	買	1.0	0.0	147.8305	149.3960	156.55
ZARJPY LIGHT	一括決済注文	受取	売	0.0	0.0	0.0000	7.8948	-
	一括決済	受取	買	1.0	0.0	7.8695	7.8618	-0.77

件数	1件
数量 (Lot)	1.0 Lot
金額	5円

- 1 スワップ受取**
「受取」をクリックすると、スワップ受取確認画面が表示されます。
- 2 スワップ受取実行**
選択したポジションに付与されているスワップを受取ります。

7.スワップ受取 / 注文変更・取消

7-3 注文変更

予約中の注文の、数量、注文価格、有効期限を変更することができます。

注文変更・取消画面表示方法

「メニュー」の「注文変更・取消」をクリックすると、予約中の注文一覧が表示されます。

注文変更する注文の「変更」ボタンをクリックすると、注文変更入力画面が表示されます。

注文変更画面

注文変更完了画面

注文を変更しました。

変更が完了すると、取引画面上に結果が表示されます。

- 1 数量**
注文数量を変更します。
- 2 注文価格**
注文価格を変更します。
- 3 入力値**
現在レートから離れた価格が表示されます。
- 4 想定損益**
想定の損益額を表示します。
- 5 有効期限**
有効期限を変更します。
※IFD注文とIFO注文の有効期限は、新規注文・決済注文共に適用されます。有効期限内に新規注文が約定し、決済注文が約定しなかった場合は、お客様ご自身で改めて決済注文を発注していただく必要がありますのでご注意ください。
- 6 注文変更**
確認画面へ進みます。
※注文タイプや執行条件は変更できません。

7.スワップ受取 / 注文変更・取消

7-4 注文取消

予約中の注文を取消します。

注文変更・取消画面表示方法

「メニュー」の「注文変更・取消」をクリックすると、予約中の注文一覧が表示されます。

取消する注文の「取消」ボタンをクリックすると、注文取消確認画面が表示されます。

注文取消確認画面

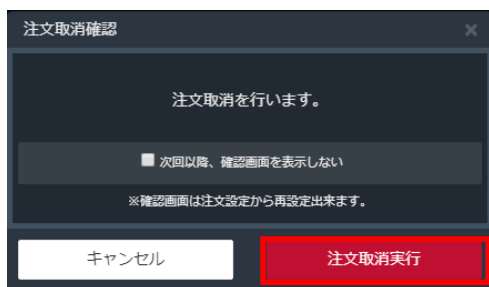

「注文取消実行」をクリックすると予約中の注文が取消されます。

注文取消完了画面

取消が完了すると、取引画面上に結果が表示されます。

8.取引照会

8-1 ポジションサマリ

保有ポジションの約定状況や損益を、各通貨ペアの売買方向ごとに確認することができます。また、こちらから同じ通貨ペアかつ同売買方向のすべてのポジションの決済注文を発注することができます。

「メニュー」の「ポジションサマリ」をクリックするとポジションサマリ画面が表示されます。

通貨ペア	一括決済	スワップ受取	売買	数量	未約定決済数量	平均約定価格	評価レート	平均Pips損益	建玉評価損益	累計スワップ	約定評価損益	合計
USDJPY LIGHT	一括決済注文	受取	売	0.0	0.0	0.0000	148.7685	-	0	0	0	9,354
	一括決済注文	受取	買	1.0	0.0	147.8305	148.7655	93.50	9,350	4	9,354	
ZARJPY LIGHT	一括決済注文	受取	売	0.0	0.0	0.0000	7.8776	-	0	0	0	-205
	一括決済注文	受取	買	1.0	0.0	7.8695	7.8446	-2.49	-249	44	-205	
MXNJPY	一括決済注文	受取	売	0.0	0.0	0.0000	8.7240	-	0	0	0	424
	一括決済注文	受取	買	1.0	1.0	8.6812	8.7240	4.28	428	-4	424	

- 1 通貨ペア**
ポジションを保有している通貨ペアを表示します。
- 2 一括決済注文**
通貨ペアの売買方向ごとに一括決済を行います。
ポジションを保有していない売買方向の「一括決済注文」ボタンはクリックできません。
(詳細はP.45「ポジションサマリ - 決済注文方法」をご覧ください。)
- 3 スワップ受取**
「受取」をクリックすると、スワップ受取確認が表示されます。
スワップの付与がない売買方向の「受取」ボタンはクリックできません。
詳細はP.59「スワップ受取 - ポジションサマリ」をご覧ください。
- 4 売買**
売買を表示します。
- 5 数量**
通貨ペアの売買方向ごとに、保有ポジション数量をLot数で表示します。
- 6 未約定決済数量**
通貨ペアの売買方向ごとに、予約中の決済注文がある数量をLot数で表示します。
- 7 平均約定価格**
通貨ペアの売買方向ごとに、保有ポジションの約定価格の平均値を表示します。
- 8 評価レート**
評価レートを表示します。売建玉の場合、現在のAsk (買) 価格、買建玉の場合、現在のBid (売) 価格です。

8.取引照会

9 平均Pips損益

通貨ペアの売買方向ごとに、保有ポジションすべての損益をPips単位で表示します。

10 建玉評価損益

保有建玉の評価損益（スワップ含まない）を円単位で表示します。

11 累計スワップ

保有ポジションに付与される受取り前のスワップポイントを円単位で表示します。外貨同士の通貨ペアの取引の場合、決済通貨（通貨ペアの右側の通貨）の価格で算出されたスワップポイントを該当営業日のクローズレートの仲値で円転し、付与いたします。

（例）EUR/USDのポジション場合：ドルの価格で算出されたスワップポイントを、USD/JPYのクローズレートの仲値で円転

12 約定評価損益

各通貨ペアの売買方向ごとに、建玉評価損益＋累計スワップポイントを円単位で表示します。

13 合計

各通貨ペアごとの約定評価損益を表示します。

※「評価レート」「平均Pips損益」は初期設定では表示されません。表示するには「画面設定」にて設定する必要があります。詳細はP.96「画面設定」をご覧ください。

8.取引照会

8-2 ポジション照会

保有ポジションの約定状況や損益等の詳細状況を確認することができます。また、こちらから決済注文を発注することができます。

「メニュー」の「ポジション照会」をクリックするとポジション照会画面が表示されます。

■条件検索

表示させたい通貨ペアや売買を選択すると検索条件の絞込ができます。

- 1 通貨ペア選択**
通貨ペアを選択します。
- 2 売/買選択**
売/買を選択します。

■決済注文・スワップ受取り

決済注文画面の表示やスワップをまとめて受取りすることができます。

- 3 決済注文**
決済したいポジションのチェックボックスにチェックを入れ、「決済注文」をクリックすると、決済注文画面が表示されます。詳細はP.38「ポジション照会 - 決済注文方法」をご覧ください。
- 4 スワップ受取**
受取りたいスワップが付与されているポジションのチェックボックスにチェックを入れ、「スワップ受取」をクリックすると、スワップ受取確認が表示されます。
詳細はP.58「スワップ受取 - ポジション照会」をご覧ください。
※同一通貨・同一売買方向のポジションのみ選択可能です。
- 5 クイック決済**
クリックするとクイック決済を発注します。詳細はP.52「クイック決済」をご覧ください。
- 6 注文中一覧**
クリックすると各ポジションに紐づく注文中の決済注文の変更・取消が可能です。
※決済注文が入っているポジションのみ「注文有」が有効になります。
詳細はP.56「注文中一覧」をご覧ください。

8.取引照会

■項目詳細

- 7 受取**

ポジションを翌営業日まで持越しするとスワップポイントが発生します。
「受取」をクリックすると、決済する前にスワップポイントを個別に受取ることができます。
- 8 通貨ペア**

通貨ペアを表示します。
- 9 売買**

売買を表示します。
- 10 数量**

保有ポジション数量をLot数で表示します。
- 11 未発注数量**

保有ポジションのうち、決済が可能な数量をLot数で表示します。
- 12 約定価格**

保有ポジションの約定価格を表示します。
- 13 評価レート**

売建玉の場合、現在のAsk（買）価格、買建玉の場合、現在のBid（売）価格を表示します。
- 14 Pips損益**

保有建玉の損益をPips単位で表示します。
- 15 円転レート**

外貨同士の通貨ペアの損益を円転する際のレートです。該当ポジションの損益がプラスの場合は、決済通貨（通貨ペアの右側の通貨）と日本円を組合せた通貨ペアのBid（売）のリアルタイムレート、該当ポジションの損益がマイナスの場合は、決済通貨と日本円を組合せた通貨ペアのAsk（買）価格のリアルタイムレートで円転します。
（例1）EUR/USDの取引で損益がマイナスの場合：USD/JPYのAsk（買）のリアルタイムレートで円転
（例2）EUR/AUDの取引で損益がプラスの場合：AUD/JPYのBid（売）のリアルタイムレートで円転
- 16 建玉評価損益**

保有ポジションの評価損益（スワップ含まない）を円単位で表示します。
- 17 累計スワップ**

保有ポジションに付与される受取り前のスワップポイントを円単位で表示します。外貨同士の通貨ペアの取引の場合、決済通貨（通貨ペアの右側の通貨）の価格で算出されたスワップポイントを該当営業日のクローズレートの仲値で円転し、付与いたします。
（例）EUR/USDのポジション場合：ドルの価格で算出されたスワップポイントを、USD/JPYのクローズレートの仲値で円転
- 18 約定評価損益**

建玉評価損益 + 累計スワップポイントを円単位で表示します。
- 19 レバレッジ**

新規注文時に適用されたレバレッジを表示します。
- 20 必要証拠金**

該当ポジションを保有するために必要な証拠金を円単位で表示します。
- 21 約定日時**

新規約定日時を表示します。
- 22 取引番号**

取引番号を表示します。

※「スワップ受取」「評価レート」「Pips損益」「円転レート」「取引番号」は初期設定では表示されません。表示するには「画面設定」にて設定する必要があります。詳細はP.96「画面設定」をご覧ください。

8.取引照会

8-3 収益カレンダー

マーケットオープン時からマーケットクローズ時までの、月別・日別取引実績（売買損益、スワップ付与、取引数量（合計）、取引数量（新規））をカレンダー形式で確認できます。

【マーケットオープン、マーケットクローズとは】

- ・米国夏時間：
月曜日AM7:00～翌営業日AM5:50、火曜日から金曜日：AM6:10～翌営業日AM5:50
- ・米国標準時間：
月曜日AM7:00～翌営業日AM6:50、火曜日から金曜日：AM7:10～翌営業日AM6:50

※米国夏時間は3月第2日曜日（米国時間）から、
米国標準時間は11月第1日曜日（米国時間）からです。

「メニュー」の「収益カレンダー」をクリックすると、収益カレンダー画面が表示されます。

月	火	水	木	金
			1 6,531	2 6,922
5 9,209	6 8,205	7 33,222	8 8,205	9 0
12 7,806	13 8,212	14 32,850	15 69	16 8,143
19 8,212	20 32,851	21 8,212	22 0	23 8,213
26 8,212	27	28	29	

月間合計	195,074 円	02月26日	8,212 円
売買損益	1,003 円	売買損益	0 円
スワップ付与	194,071 円	スワップ付与	8,212 円
数量(合計)	38.5 Lot	数量(合計)	0.0 Lot
数量(新規)	38.0 Lot	数量(新規)	0.0 Lot

8.取引照会

1 月選択

表示したい月を選択します。過去3年前から当月分までが選択可能です。

カレンダー

収益（売買損益とスワップ付与の合計額）をカレンダー形式で確認できます。

3 日別表示

表示したい日付を選択します。過去3年前の月初から前営業日分までが選択可能です。

4 月間合計

選択している月の売買損益、スワップ付与、取引数量（合計）、取引数量（新規）が確認できます。

- ・ 売買損益 : 決済した建玉の損益額からスワップを差引いた金額を円単位で表示します。
- ・ スワップ付与 : スワップポイントが付与（受取り/支払い）された際に発生する損益額を表示します。
- ・ 数量（合計） : 新規および決済した取引数量の合計です。
- ・ 数量（新規） : 新規のみを対象とした取引数量の合計です。

※「スワップ付与」はスワップポイントが付与されたポジションの決済、あるいは「スワップ受取」を行ったことによりFX口座へ反映された損益額ではなく、スワップポイントの付与（受取り/支払い）に基づいた損益額を表示します。

また、クリックすることで、選択している月の通貨ペア別の明細が確認できます。

通貨ペア	数量(新規)	数量(合計)	売買損益	スワップ付与	合計
USDJPY LIGHT	1.0	1.0	0	5	5
ZARJPY LIGHT	1.0	1.0	0	55	55
MXNJPY	1.0	1.0	0	-5	-5
TRYJPY	1.0	1.0	0	215	215
EURUSD	1.0	2.0	70	0	70
合計	5.0	6.0	70	270	340

5 日別合計

選択している日の売買損益、スワップ付与、取引数量（合計）、取引数量（新規）が確認できます。

- ・ 売買損益 : 決済した建玉の損益額からスワップを差引いた金額を円単位で表示します。
- ・ スワップ付与 : スワップポイントが付与（受取り/支払い）された際に発生する損益額を表示します。
- ・ 数量（合計） : 新規および決済した取引数量の合計です。
- ・ 数量（新規） : 新規のみを対象とした取引数量の合計です。

※「スワップ付与」はスワップポイントが付与されたポジションの決済、あるいは「スワップ受取」を行ったことによりFX口座へ反映された損益額ではなく、スワップポイントの付与（受取り/支払い）に基づいた損益額を表示します。

また、クリックすることで、選択している日の通貨ペア別の明細が確認できます。

通貨ペア	数量(新規)	数量(合計)	売買損益	スワップ付与	合計
USDJPY LIGHT	0.0	0.0	0	1	1
ZARJPY LIGHT	0.0	0.0	0	11	11
MXNJPY	0.0	0.0	0	-1	-1
TRYJPY	0.0	0.0	0	43	43
EURUSD	1.0	2.0	70	0	70
合計	1.0	2.0	70	54	124

8.取引照会

6 検索

「検索」をタップすると、検索画面が表示されます。
起点日と終点を指定して通貨ペア別の明細が確認できます。
過去3年前から前営業日分までの検索が可能です。ただし、検索ができる期間は1年間となります。

8.取引照会

8-4 注文履歴

「注文中」「約定済」「取消済」など、過去の注文履歴を確認することができます。

「メニュー」の「注文履歴」をクリックすると、注文履歴画面が表示されます。

通貨ペア	区分	売買	注文タイプ	執行条件	数量	注文価格	スリッページ	有効期限	状態	注文日時	取引番号
EURUSD	決済	売	成行	成行	1.0	-	-	-	成立	2024/02/08 15:37:45	2145808150492571677
EURUSD	新規	買	成行	成行	1.0	-	-	-	成立	2024/02/08 15:37:10	2145807858619343901
MXNJPY	決済	売	指値・逆指値	指値	1.0	14.0000	-	無期限	注文中	2024/02/08 14:53:35	2145785925941026845
ZARJPY LIGHT	新規	買	成行	成行	1.0	-	-	-	成立	2024/02/07 16:59:41	2145124612394958877
TRYJPY	新規	買	成行	成行	1.0	-	-	-	成立	2024/02/07 16:59:31	2145124533474933789
MXNJPY	新規	買	成行	成行	1.0	-	-	-	成立	2024/02/07 16:59:21	2145124452113823773
USDJPY LIGHT	新規	買	成行	成行	1.0	-	-	-	成立	2024/02/07 16:58:56	2145124236249773085

■条件検索

検索期間や条件を選択し、「絞込」をクリックすると検索条件の絞り込みができます。

1 期間設定

- ・最新 : 約90日間の履歴をご覧いただけます。
- ・過去履歴 : 過去365日間の履歴をご覧いただけます。

2 通貨ペア

通貨ペアを選択します。

3 期間指定

起点日、終点日を入力します。カレンダーからの選択も可能です。

4 注文条件

表示させる条件にチェックを入れます。新規/決済/買/売を選択します。

5 表示件数

30件/100件/300件を選択します。

6 絞込/CSV

- 「絞込」をクリックすると、設定した条件で絞り込みします。
 - 「CSV」をクリックすると、一覧をCSVファイルで出力します。
- ※期間設定を「最新」にした場合のみ有効です。

8.取引照会

■項目詳細

- 7 通貨ペア**
通貨ペアを表示します。
- 8 区分**
新規/決済を表示します。
- 9 売買**
売買を表示します。
- 10 注文タイプ**
成行/指値/逆指値/OCO/IFD/IFOを表示します。
- 11 執行条件**
成行/指値/逆指値を表示します。
- 12 数量**
数量をLot数で表示します。
- 13 注文価格**
発注した注文価格を表示します。スリッページが発生した場合、約定価格は異なる場合があります。
- 14 スリッページ**
成行注文時に設定したスリッページ幅をPips単位で表示します。
- 15 有効期限**
有効期限を表示します。
- 16 状態**
注文の成立状況を表示します。
- 17 注文日時**
発注した日時を表示します。
- 18 取引番号**
注文番号を表示します。

※「注文タイプ」「スリッページ」は初期設定では表示されません。表示するには「画面設定」にて設定する必要があります。詳細はP.96「画面設定」をご覧ください。

8.取引照会

8-5 約定履歴

約定履歴では、約定した注文の履歴を確認することができます。

「メニュー」の「約定履歴」をクリックすると、約定履歴画面が表示されます。

通貨ペア	区分	売買	数量	約定価格	Pips損益	円転レート	建玉損益	累計スワップ	手数料	決済損益	約定日時	取引番号	決済対象取引番号
EURUSD	決済	売	1.0	1.078354	0.47	148.6605	70	0	0	70	2024/02/08 15:37:45	2145808150492571677	2145807858619343901
EURUSD	新規	買	1.0	1.078307	-	-	-	-	-	-	2024/02/08 15:37:10	2145807858619343901	-
ZARJPY LIGHT	新規	買	1.0	7.8695	-	-	-	-	-	-	2024/02/07 16:59:41	2145124612394958877	-
TRYJPY	新規	買	1.0	4.8481	-	-	-	-	-	-	2024/02/07 16:59:31	2145124533474933789	-
MXNJPY	新規	買	1.0	8.6812	-	-	-	-	-	-	2024/02/07 16:59:21	2145124452113823773	-
USDJPY LIGHT	新規	買	1.0	147.8305	-	-	-	-	-	-	2024/02/07 16:58:56	2145124236249773085	-

■条件検索

検索期間や条件を選択し、「絞込」をクリックすると検索条件の絞込みができます。

1 期間設定

- ・最新 : 約90日間の履歴をご覧いただけます。
- ・過去履歴 : 過去365日間の履歴をご覧いただけます。

2 通貨ペア

通貨ペアを選択します。

3 期間指定

起点日、終点日を入力します。カレンダーからの選択も可能です。

4 新規/決済/売/買

表示させる条件にチェックを入れます。新規/決済/買/売を選択します

5 表示件数

30件/100件/300件を選択します。

6 絞込/CSV

「絞込」をクリックすると、設定した条件で絞込みします。
「CSV」をクリックすると、一覧をCSVファイルで出力します。
※期間設定を「最新」にした場合のみ有効です。

8.取引照会

■項目詳細

- 7 通貨ペア**
通貨ペアを表示します。
- 8 区分**
新規/決済を表示します。
- 9 売買**
売買を表示します。
- 10 数量**
数量をLot数で表示します。
- 11 約定価格**
約定価格を表示します。
- 12 Pips損益**
決済損益をPips単位で表示します。
- 13 円転レート**
外貨同士の通貨ペアの損益を円転する際のレートです。該当取引の損益がプラスの場合は、決済通貨（通貨ペアの右側の通貨）と日本円を組合せた通貨ペアのBid（売）の決済レート、該当取引の損益がマイナスの場合は、決済通貨（通貨ペアの右側の通貨）と日本円を組合せた通貨ペアのAsk（買）の決済レートで円転します。
（例1）EUR/USDの取引で損益がマイナスの場合：USD/JPYのAsk（買）の決済レートで円転
（例2）EUR/AUDの取引で損益がプラスの場合：AUD/JPYのBid（売）の決済レートで円転
- 14 建玉損益**
決済損益（円）からスワップを差引いた金額を円単位で表示します。
- 15 累計スワップ**
該当取引に付与されるスワップポイントを円単位で表示します。外貨同士の通貨ペアの取引の場合、決済通貨（通貨ペアの右側の通貨）の価格で算出されたスワップポイントを該当営業日のクローズレートの仲値で円転し、付与いたします。
（例）EUR/USDの場合：ドルの価格で算出されたスワップポイントを、USD/JPYのクローズレートの仲値で円転
- 16 手数料**
取引手数料を表示します。（「LIGHT FX」では0円です。）
- 17 決済損益**
建玉損益（円）にスワップを加算した金額を円単位で表示します。
- 18 約定日時**
約定した日時を表示します。
- 19 取引番号**
取引番号を表示します。
- 20 決済対象取引番号**
決済注文の場合、対象となる新規注文の取引番号を表示します。

※「Pips損益」「円転レート」「建玉損益」「手数料」「決済対象取引番号」は初期設定では表示されません。表示するには「画面設定」にて設定する必要があります。詳細はP.96「画面設定」をご覧ください。

8.取引照会

8-6 口座照会

純資産額や証拠金維持率など、口座状況を確認することができます。

「メニュー」の「口座照会」をクリックすると、口座照会画面が表示されます。

口座照会		
1 口座残高	¥ 1,000,04	7 必要証拠金 ¥ 156,834
2 約定評価損益	¥ -46	8 注文証拠金 ¥ 0
3 建玉評価損益	¥ -50	9 建玉可能額 ¥ 842,746
4 スワップ	¥ 4	10 振替可能額 ¥ 842,746
5 純資産額	¥ 999,58	11 実効レバレッジ 1.4 倍
6 証拠金維持率 (純資産額÷必要証拠金×100%)		637.34 %

更新日時：2021/07/06 08:05:07 口座照会項目の詳細は [こちら](#)

- 1 口座残高**
現在FX口座に預け入れている残高です。
 $\text{口座残高} = \text{純資産額} - \text{約定評価損益}$
- 2 約定評価損益**
保有ポジションに対するリアルタイムの評価損益にスワップポイントを加味した金額です。
 $\text{約定評価損益} = \text{建玉評価損益} + \text{スワップポイント}$
- 3 建玉評価損益**
保有ポジションに対するリアルタイムの評価損益のうちスワップポイントを含まない金額です。
- 4 スワップ**
保有ポジションに付与される、受取り前のスワップポイントを円単位で表示します。
- 5 純資産額**
その時点で全ての取引を終了した場合のお客様の資産です。
 $\text{純資産額} = \text{口座残高} + \text{約定評価損益}$
- 6 証拠金維持率**
保有ポジションに対する証拠金の余力の割合を表します。証拠金維持率が100%以下となった場合、全てのポジションについてシステムが自動的に決済の成行注文を発注いたします。なお、ロスカット実行時に注文中（指値注文などで未約定の状態）の新規注文がある場合は自動的に取消します。
 $\text{証拠金維持率} = \text{純資産額} \div \text{必要証拠金} \times 100$
※100%以下で自動ロスカットとなります。

8.取引照会

7 必要証拠金

ポジションを保有するために必要な証拠金です。リアルタイムレートで計算されます。
該当通貨ペアのリアルタイムレート×数量（通貨）÷レバレッジ

※レバレッジは個人口座、法人口座によって異なります。

個人：25倍固定です。ただし、RUB/JPYは10倍固定です。

法人：通貨ペアごとに毎週見直しされたレバレッジ

(<https://lightfx.jp/market/leverage/>) が適用されます。

※既存のポジションの証拠金も、見直しされるレバレッジを用いて再計算されるため、
新規注文時に適用されたレバレッジと異なる場合があります。

※両建における必要証拠金は、各通貨ペアの売建玉の合計と買建玉の合計の両方に対して
算出した額のうち、高い方とします。

8 注文証拠金

注文中（指値注文などで未約定の状態）の新規注文に必要な証拠金です。

注文証拠金=該当通貨ペアのリアルタイムレート×数量（通貨）÷レバレッジ

※レバレッジは個人口座、法人口座によって異なります。

個人：25倍固定です。ただし、RUB/JPYは10倍固定です。

法人：通貨ペアごとに毎週見直しされたレバレッジ

(<https://lightfx.jp/market/leverage/>) が適用されます。

※既存の注文の証拠金も、見直しされるレバレッジを用いて再計算されるため、
新規注文時に適用されたレバレッジと異なる場合があります。

9 建玉可能額

取引に利用できる証拠金です。

建玉可能額=純資産額-（必要証拠金+注文証拠金）

10 振替可能額

他の口座に資金振替できる金額です。

振替可能額=口座残高-（必要証拠金+注文証拠金）+約定評価損

※約定評価損益がプラスの場合は、加味しません。

11 実効レバレッジ

実際の運用レバレッジです。

【レバレッジに関する注意事項】

法人店頭FX取引に係る証拠金規制に伴い、法人口座のレバレッジは通貨ペアごとに毎週見直しされるため、週によって変動する場合があります。

法人のお客様の証拠金必要額は、金融先物取引業協会が算出した通貨ペアごとの為替リスク想定比率を取引の額に乗じて得た額又は当該為替リスク想定比率以上で当社が別途定める為替リスク想定比率を乗じて得た額となります。為替リスク想定比率は、金融商品取引業等に関する内閣府令第117条第31項第1号に規定される計算モデルを用い算出されます。

法人店頭FX取引に係る証拠金規制に関する詳細は、一般社団法人金融先物取引業協会のホームページ

(<https://www.ffaj.or.jp/regulation/corporate-customers/>) をご覧ください。

8.取引照会

8-7 報告書

取引や入出金の履歴を記載した報告書を出力します。報告書の出力はマイページから行います。

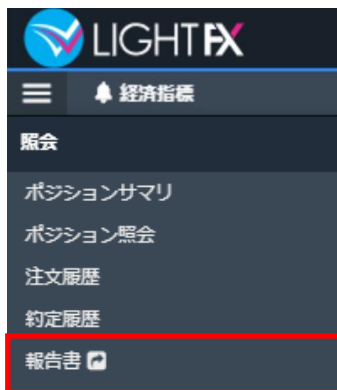

「メニュー」の「報告書」をクリックすると、マイページの報告書画面が表示されます。

1 第2パスワード
登録の第2パスワードを入力します。

報告書閲覧画面より「日次」「月次」「年次」の各報告書、および期間損益報告書を出力できます。

詳細はマイページ操作マニュアル

(https://lightfx.jp/pdf/manual_mypage.pdf)

「報告書」をご覧ください。

9.入出金・振替

9-1 入金

入金は、提携金融機関のネットバンクから入金する「ダイレクト入金」と「振込入金」の2通りの方法がございます。

ダイレクト入金の場合、入金先口座を選択できるため、ダイレクト入金操作時にFX口座を選択して入金する必要があります。

振込入金の場合、入金した資金は「入出金口座」に反映されるため、入金反映後、FX口座へ資金振替を行う必要があります。

「メニュー」の「入金」をクリックすると、マイページの入金画面が表示されます。

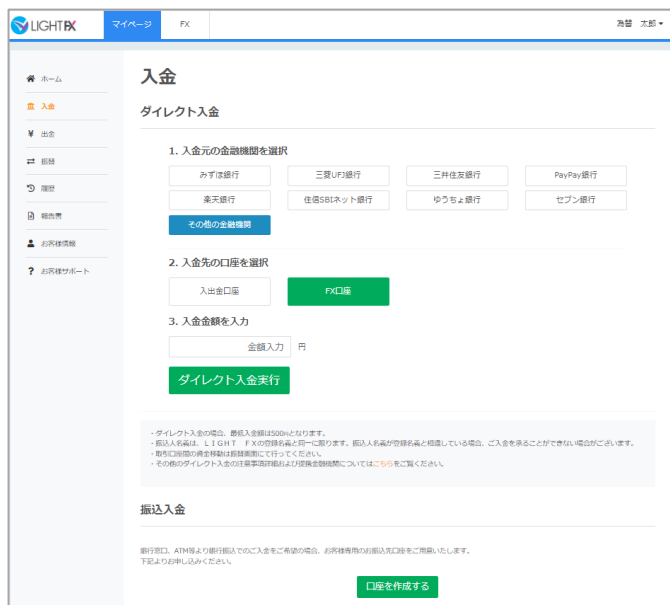

入金画面よりダイレクト入金ができます。また、振込入金の際の振込先口座の確認も可能です。
※振込先口座情報は希望制となるため、入金画面より振込先口座情報を取得ください。

入金方法の詳細は、マイページ操作マニュアル (https://lightfx.jp/pdf/manual_mypage.pdf) 「入金」をご覧ください。

9.入出金・振替

9-2 資金振替

各口座（入出金口座、FX口座）間の資金振替を行います。

※アドバンスドトレーダーでお取引するには「FX口座」に資金が必要です。

「メニュー」の「資金振替」をクリックすると、マイページの振替画面が表示されます。

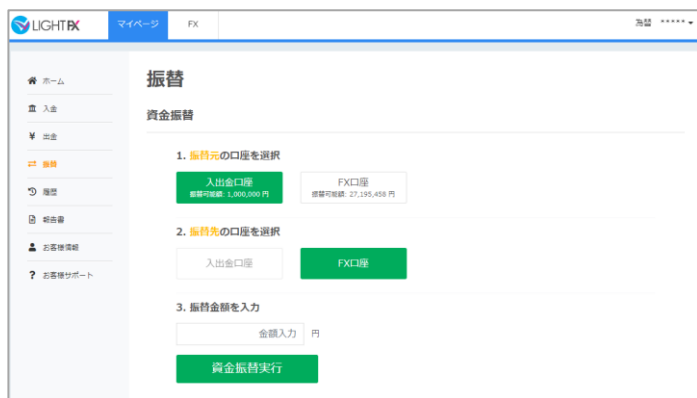

振替方法の詳細は、マイページ操作マニュアル (https://lightfx.jp/pdf/manual_mypage.pdf) 「資金振替」をご覧ください。

9.入出金・振替

9-3 出金

アドバンスドトレーダーで取引した資金を出金するには、マイページより【FX口座】のご資金を【入出金口座】へ振替えていただいたあと、出金予約を行っていただきます。

※事前に出金先となる金融機関の登録が必要です。

※アドバンスドトレーダーの画面で出金手続きを行うことはできません。

資金振替

「メニュー」の「資金振替」をクリックすると、マイページの振替画面が表示されます。

FX口座から入出金口座へ振替を行います。振替方法の詳細は、マイページ操作マニュアル (https://lightfx.jp/pdf/manual_mypage.pdf) 「資金振替」をご覧ください。

9.入出金・振替

出金先口座登録

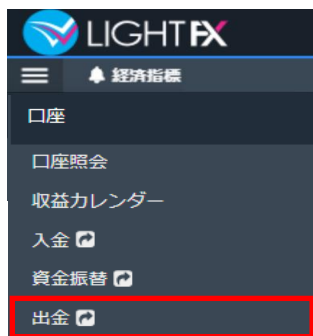

「メニュー」の「出金」をクリックすると、マイページの出金画面が表示されます。

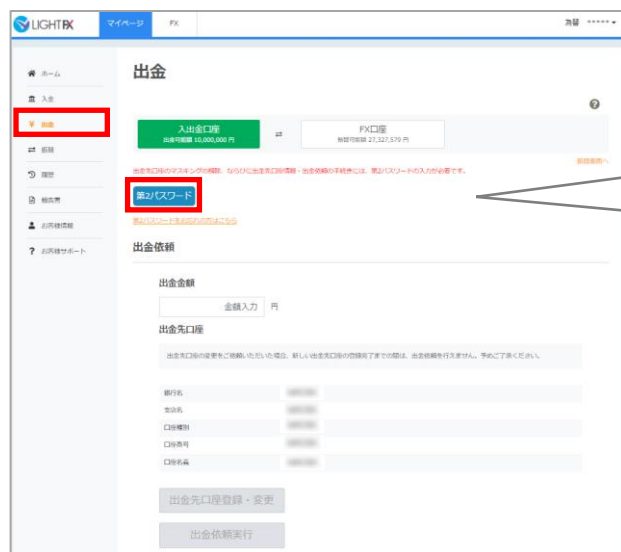

「第2パスワード」の入力が必要です。

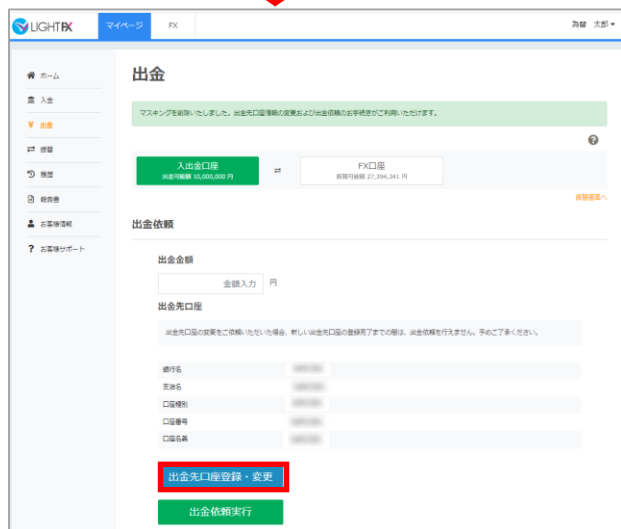

「出金先口座登録・変更」にて、出金先の銀行口座登録を行います。
詳細は、マイページ操作マニュアル（https://lightfx.jp/pdf/manual_mypage.pdf）
「出金」をご覧ください。

9.入出金・振替

出金予約

「メニュー」の「出金」をクリックすると、マイページの出金画面が表示されます。

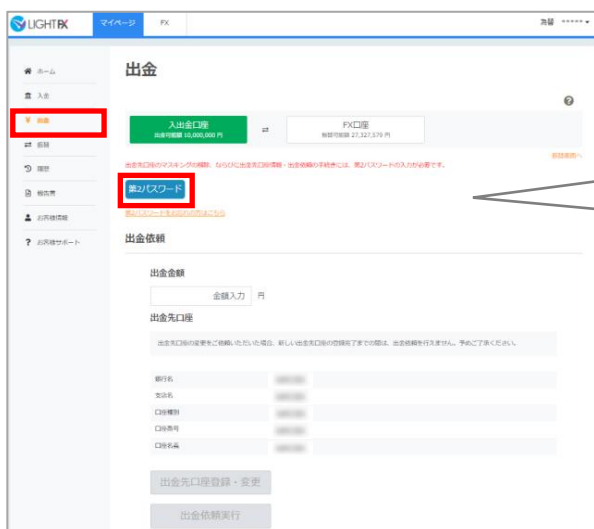

「第2パスワード」の入力が必要です。

第2パスワードを入力してください

入力

キャンセル

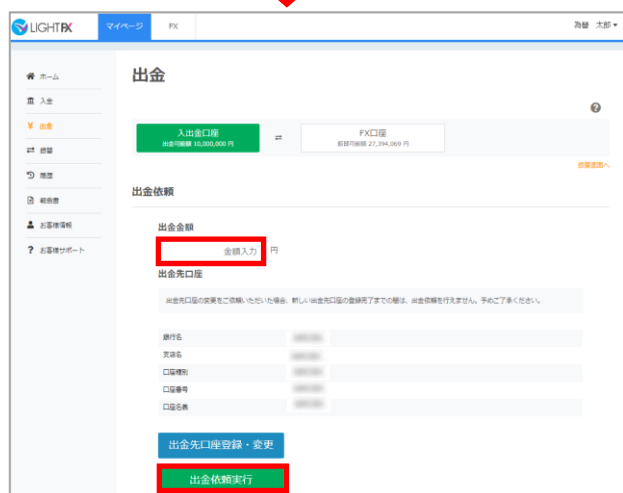

「出金依頼実行」にて、出金予約を行います。
詳細は、マイページ操作マニュアル（https://lightfx.jp/pdf/manual_mypage.pdf）
「出金」をご覧ください。

10.情報ツール

10-2 ニュース

為替ニュースを一覧で閲覧できます。

表示方法

■方法①

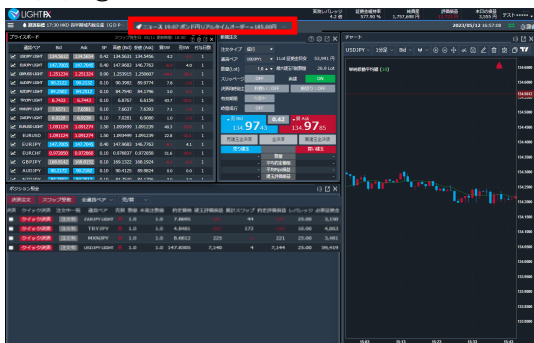

取引画面上部に流れてくるニュースをクリックすると、ニュース一覧が表示されます。

■方法②

「メニュー」の「ニュース」をクリックすると、ニュース一覧が表示されます。

【ニュースに関する注意事項】

当サービスは、投資判断の参考となる情報の提供を目的としたものです。投資に関する最終判断は、お客様ご自身の判断でなさるようお願いいたします。当社は掲載されている情報の内容に関しては万全を期しておりますが、その内容の正確性、完全性を保証するものではありません。当サービスに基づいて被ったいかなる損害についても、当社及び情報提供元、関連会社は一切の責任を負いかねます。

10.情報ツール

ニュース詳細

直近15件のニュースの詳細を一覧で表示します。期間やフリーワードで絞り込みも可能です。

- 1 配信元**
配信元のニュースベンダーを選択します。（全て/FXi24/DowJones/決算情報）
- 2 期間指定**
起点日時、終点日時を入力します。カレンダーからの選択も可能です。
- 3 タイトル**
検索したいフリーワードを入力します。
例) FOMC、日経平均 等
- 4 検索**
設定した条件で検索します。

【ニュースに関する注意事項】

当サービスは、投資判断の参考となる情報の提供を目的としたものです。投資に関する最終判断は、お客様ご自身の判断でなさるようお願いいたします。当社は掲載されている情報の内容に関しては万全を期しておりますが、その内容の正確性、完全性を保証するものではありません。当サービスに基づいて被ったいかなる損害についても、当社及び情報提供元、関連会社は一切の責任を負いかねます。

10.情報ツール

10-4 通貨強弱

各通貨の強弱を閲覧できます。

※通貨強弱は10分ごとに更新されます。

チャート

「情報ツール」の「通貨強弱」をクリックすると、チャートが表示されます。

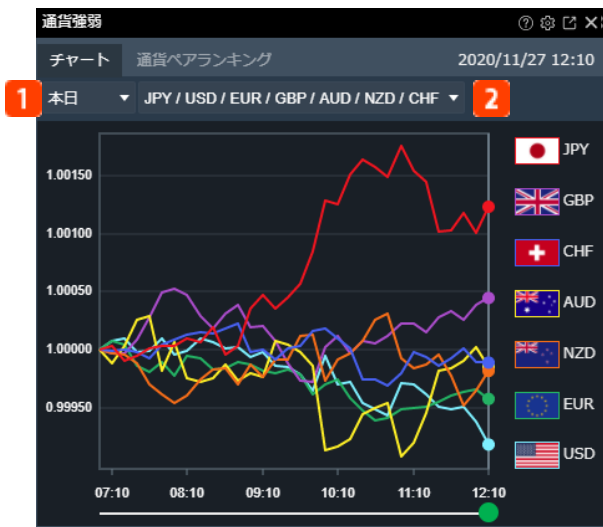

- 1 表示期間**
本日/前営業日/1週間/1ヶ月/1年/10年
から選択可能です。
- 2 通貨選択**
最大8通貨表示可能です。

【通貨強弱に関する注意事項】

当サービスは、投資判断の参考となる情報の提供を目的としたものです。投資に関する最終判断は、お客様ご自身の判断でなさるようお願いいたします。当社は掲載されている情報の内容に関しては万全を期しておりますが、その内容の正確性、完全性を保証するものではありません。当サービスに基づいて被ったいかなる損害についても、当社及び情報提供元、関連会社は一切の責任を負いかねます。

10.情報ツール

通貨ペアランキング

各通貨の強弱を閲覧できます。

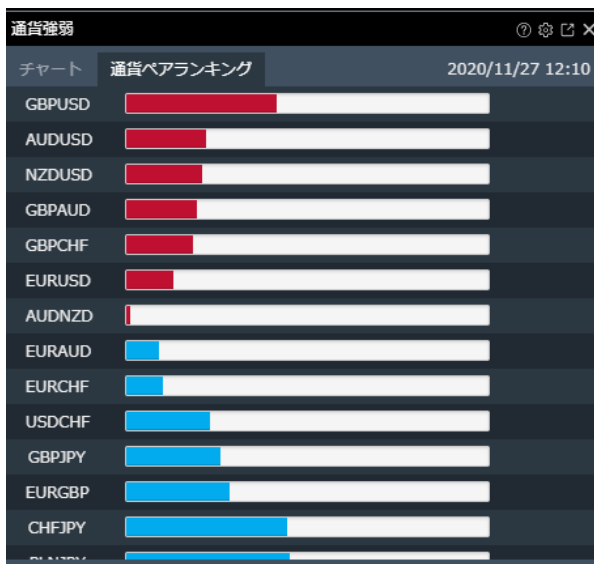
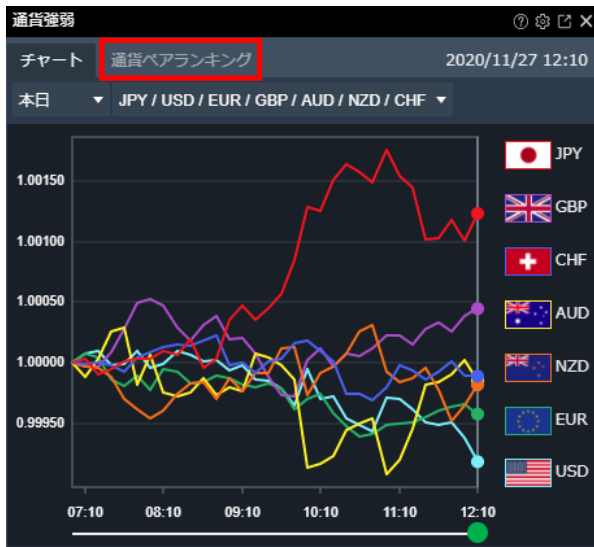

【通貨強弱に関する注意事項】

当サービスは、投資判断の参考となる情報の提供を目的としたものです。投資に関する最終判断は、お客様ご自身の判断でなさるようお願いいたします。当社は掲載されている情報の内容に関しては万全を期しておりますが、その内容の正確性、完全性を保証するものではありません。当サービスに基づいて被ったいかなる損害についても、当社及び情報提供元、関連会社は一切の責任を負いかねます。

10.情報ツール

10-5 売買比率

「LIGHT FX」のFX口座で取引している方の建玉比率、人数比率、価格分布を閲覧できます。
※売買比率は1分ごとに更新されます。

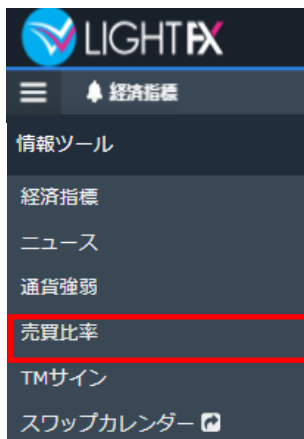

「メニュー」の「売買比率」をクリックすると、売買比率の画面が表示されます。
「売買比率」画面の「価格分布」をクリックすると、価格分布の画面に切り替わります。

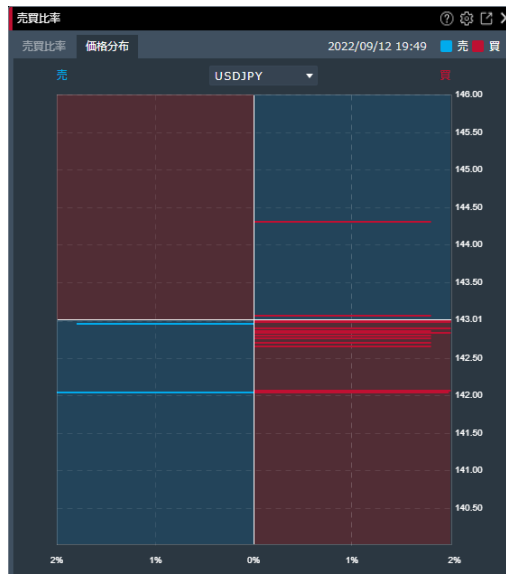
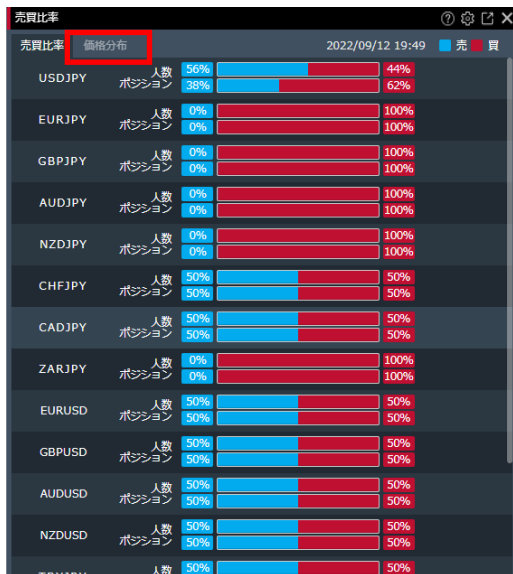

【売買比率に関する注意事項】

当サービスは、投資判断の参考となる情報の提供を目的としたものです。投資に関する最終判断は、お客様ご自身の判断でなさるようお願いいたします。当社は掲載されている情報の内容に関しては万全を期しておりますが、その内容の正確性、完全性を保証するものではありません。当サービスに基づいて被ったいかなる損害についても、当社及び情報提供者、関連会社は一切の責任を負いかねます。

10.情報ツール

10-6 TMサイン

為替ニュースをもとに、AIが予測した売または買のサイン、確率が閲覧できます。
※TMサインはシグナルが配信されるごとに更新されます。

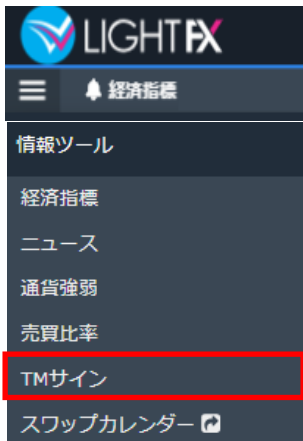

「メニュー」の「TMサイン」をクリックすると、TMサインの画面が表示されます。

日時	通貨ペア	価格	予測	確率
2023/11/15 11:22	USDJPY	150.6200	買	92.33 %
2023/11/15 10:16	USDJPY	150.5720	買	74.31 %
2023/11/15 10:10	USDJPY	150.5860	買	62.70 %
2023/11/15 09:57	USDJPY	150.5520	買	96.71 %
2023/11/15 09:50	USDJPY	150.7580	買	93.10 %
2023/11/15 09:50	USDJPY	150.7580	買	93.14 %
2023/11/15 09:34	USDJPY	150.6580	買	77.78 %
2023/11/15 09:30	USDJPY	150.6340	買	88.48 %
2023/11/15 09:25	USDJPY	150.6220	買	89.91 %
2023/11/15 09:21	USDJPY	150.6080	買	88.43 %
2023/11/15 09:16	USDJPY	150.6460	買	82.19 %
2023/11/15 09:15	USDJPY	150.6440	買	89.43 %
2023/11/15 09:07	USDJPY	150.5650	買	70.66 %
2023/11/15 09:04	USDJPY	150.5160	買	85.91 %

【TMサインに関する注意事項】

当サービスは、投資判断の参考となる情報の提供を目的としたものです。投資に関する最終判断は、お客様ご自身の判断でなさるようお願いいたします。当社は掲載されている情報の内容に関しては万全を期しておりますが、その内容の正確性、完全性を保証するものではありません。当サービスに基づいて被ったいかなる損害についても、当社及び情報提供元、関連会社は一切の責任を負いかねます。

10.情報ツール

10-7 スワップカレンダー

ポジションを持ちこした場合に付与される、スワップポイントの一覧を表示します。

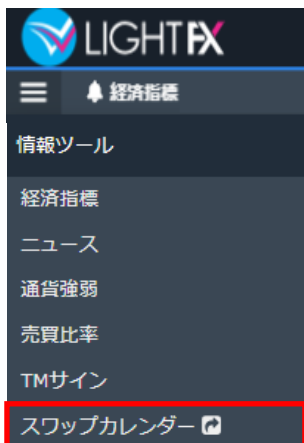

「メニュー」の「スワップカレンダー」をクリックすると、ホームページのスワップカレンダーが表示されます。

FX口座の1Lotあたりのスワップポイントを表示しています。(18:00公表)
※公表後も変更する場合があります。
※(L)はLIGHT銘柄です。

取引日		USDJPY LIGHT	EURJPY LIGHT	GBPJPY LIGHT	AUDJPY LIGHT	NZDJPY LIGHT	ZARJPY LIGHT	TRYJPY LIGHT	MXNJPY LIGHT	EURUSD LIGHT	GBPUSD LIGHT
11/15 (水)	付与回数	3	3	3	3	3	3	3	4	3	3
	買	公表前	公表前	公表前	公表前	公表前	公表前	公表前	公表前	公表前	公表前
	売	公表前	公表前	公表前	公表前	公表前	公表前	公表前	公表前	公表前	公表前
11/14 (火)	付与回数	1	1	1	1	1	1	1	1	1	1
	買	250.0	230.0	290.0	130.0	125.0	19.1	35.0	27.1	-51.2	-9.1
	売	-250.0	-230.0	-290.0	-130.0	-125.0	-19.1	-35.0	-27.1	51.1	9.0
11/13 (月)	付与回数	1	1	1	1	1	1	1	1	1	1
	買	250.0	230.0	280.0	130.0	130.0	19.1	35.0	27.1	-51.6	-9.2
	売	-250.0	-230.0	-280.0	-130.0	-130.0	-19.1	-35.0	-27.1	51.5	9.1

※1Lotあたりのスワップポイントを表示しています。

※0.1Lot単位の場合は1Lotあたりのスワップポイントの10分の1の金額となります。なお、1円未満のスワップポイントは、受取り支払いともに日々積み立てられますが、取引画面の累計スワップおよびスワップポイントの決済時（ポジションの決済またはスワップ受取）においては、受取りの場合は小数点以下を切捨て、支払いの場合は切上げて反映されます。

11. 各種設定

11-1 注文設定

注文数量やスリッページ等注文初期値の設定や、注文確認画面の設定をすることができます。

取引画面右上の「設定」をクリックすると、各種設定画面が表示されます。

各種設定

1 注文設定 | チャート設定 | レイアウト設定 | 色設定 | 画面設定 | 通貨ペア設定 | 言語設定 | メール通知設定

初期設定

2 注文タイプ: 成行 | 3 通貨ペア: USDJPY

通貨ペア初期設定

通貨ペア	新規数量 Lot	スリッページ × 0.1Pips	両建 ※	決済同時発注	利息い × 0.1Pips	損切り × 0.1Pips	有効期限
USDJPY	1.0	10.0	ON	OFF	10.0	10.0	無期限
EURJPY LIGHT	1.0	10.0	ON	OFF	10.0	10.0	無期限
GBPJPY LIGHT	1.0	10.0	ON	OFF	10.0	10.0	無期限
USDJPY LIGHT	1.0	10.0	ON	OFF	40.0	20.0	無期限
AUDJPY LIGHT	1.0	10.0	ON	OFF	10.0	10.0	無期限

※決済同時発注設定時、注文は常に新規注文になります

10 初期設定 | 11 保存

確認画面

12 新規	表示する	表示しない	13 決済	表示する	表示しない
14 全決済	表示する	表示しない	15 クイック決済	表示する	表示しない
16 注文変更	表示する	表示しない	17 注文取消	表示する	表示しない
18 トレードパネル	表示する	表示しない			

19 保存

■ 注文設定

新規注文パネルに表示される初期設定を行います。

- 1 注文設定**
タブをクリックすると、注文設定画面が表示されます。
- 2 注文タイプ**
新規注文画面を表示した時の初期注文タイプを設定します。
- 3 通貨ペア**
新規注文画面を表示した時の初期通貨ペアを設定します。
- 4 新規数量 (Lot)**
各通貨ペアの数量をLotで設定します。

11. 各種設定

5 スリッページ (×0.1Pips)

スリッページ設定を「ON」にした場合の各通貨ペアのスリッページ幅を設定します。

(0~999×0.1Pips)

設定したスリッページ幅の範囲内で新規注文・決済注文が約定します。

※注文発注時に、表示されている注文価格と実際の約定価格との間に価格差が生じる場合があります。それがスリッページです。初期設定の「10×0.1Pips」は、「1.0Pip (日本円が絡む通貨の場合1銭) までなら注文価格と約定価格の差を許容して約定させる」という意味です。

6 両建

「ON」にした場合、新規成行注文時に両建の初期設定が有効となります。

7 決済同時発注

「ON」にした場合、新規成行注文時に決済同時発注の初期設定が有効となります。

8 利食い (決済指値幅) (1~50000×0.1Pips)

新規成行注文と同時に、決済注文の利食い指値幅設定ができます。利食い設定を「ON」にした場合の、決済指値幅を設定します。

※MXN/JPY、ZAR/JPY、TRY/JPY、RUB/JPY、CNH/JPY、CZK/JPY、HUF/JPY、ZAR/JPY LIGHT、TRY/JPY LIGHT、MXN/JPY LIGHT、CZK/JPY LIGHT、HUF/JPY LIGHTを除く通貨ペアの場合は10以上で指値幅を設定していただく必要があります。

損切り (決済逆指値幅) (1~50000×0.1Pips)

新規成行注文と同時に、決済注文の損切り指値幅設定ができます。損切り設定を「ON」にした場合の、決済逆指値幅を設定します。

※MXN/JPY、ZAR/JPY、TRY/JPY、RUB/JPY、CNH/JPY、CZK/JPY、HUF/JPY、ZAR/JPY LIGHT、TRY/JPY LIGHT、MXN/JPY LIGHT、CZK/JPY LIGHT、HUF/JPY LIGHTを除く通貨ペアの場合は10以上で逆指値幅を設定していただく必要があります。

9 有効期限

予約注文 (指値・逆指値、OCO、IFD、IFO注文) を行う場合の有効期限を設定します。

【決済指値幅設定に関する注意事項】

決済同時発注の決済指値幅設定は、経済指標の発表時等に当社の提示価格が大きく変動し、お客様の設定した値幅より有利な水準となった場合でもお客様の設定した値幅で約定するため、成行注文の場合に比べて大幅に不利な価格で約定することがあります。ただし週明けの取引開始後、当社の最初の提示価格が、お客様の設定した値幅よりお客様にとって有利な価格となっていた場合、お客様の設定した値幅価格ではなく、当該週明けの取引開始後に当社が最初に提示した価格で約定します。また、注文時の現在価格から指値幅が設定できない範囲があります。MXN/JPY、ZAR/JPY、TRY/JPY、RUB/JPY、CNH/JPY、CZK/JPY、HUF/JPY、ZAR/JPY LIGHT、TRY/JPY LIGHT、MXN/JPY LIGHT、CZK/JPY LIGHT、HUF/JPY LIGHTは0.001円以上、それ以外の日本円が絡む通貨の場合は0.01円以上、外国通貨同士の場合は0.0001以上離して指値幅を設定していただく必要があります。

【決済逆指値幅設定に関する注意事項】

決済同時発注の決済逆指値幅設定は、週明けあるいは経済指標の発表時等に当社の提示価格が大きく変動した場合、約定価格がお客様の設定した値幅と大きく乖離した水準となり、取引の損失が注文時に想定したものよりも大幅に拡大することや、証拠金を上回る損失が発生することがあります。また、注文時の現在価格から逆指値幅が設定できない範囲があります。MXN/JPY、ZAR/JPY、TRY/JPY、RUB/JPY、CNH/JPY、CZK/JPY、HUF/JPY、ZAR/JPY LIGHT、TRY/JPY LIGHT、MXN/JPY LIGHT、CZK/JPY LIGHT、HUF/JPY LIGHTは0.001円以上、それ以外の日本円が絡む通貨の場合は0.01円以上、外国通貨同士の場合は0.0001以上離して逆指値幅を設定していただく必要があります。

11. 各種設定

10 初期設定

クリックすると設定を初期状態に戻します。

11 保存

クリックすると設定が保存されます。

※注文設定と確認画面設定はそれぞれ「保存」をクリックしていただく必要があります。

※ブラウザでキャッシュのクリアをしたりキャッシュの有効期限設定がされていると、保存した設定が消えてしまうことがあります。あらかじめご了承ください。

■ 確認画面設定

注文の際の確認画面の表示/非表示を設定します。

12 新規

新規注文時の確認画面を設定します。

13 決済

決済注文時の確認画面を設定します。

14 全決済

全決済時の確認画面を設定します。

15 クイック決済

クイック決済時の確認画面を設定します。

16 注文変更

注文変更時の確認画面を設定します。

17 注文取消

注文取消し時の確認画面を設定します。

18 トレードパネル

トレードパネルから発注する際の確認画面を設定します。

19 保存

クリックすると保存されます。

※注文設定と確認画面設定はそれぞれ「保存」をクリックしていただく必要があります。

※ブラウザでキャッシュのクリアをしたりキャッシュの有効期限設定がされていると、保存した設定が消えてしまうことがあります。あらかじめご了承ください。

11.各種設定

11-2 チャート設定

チャートの背景色や文字色、罫線スタイルなどのカスタマイズをすることができます。

取引画面右上の「設定」をクリックすると、各種設定画面が表示されます。

1 チャート設定

タブをクリックすると、チャート設定画面が表示されます。

※TradingViewの設定は、TradingView画面下部の歯車マークをクリックすると設定画面が表示されます。

2 色・スタイル設定

色設定は、色の部分をクリックするか、カラーコードを入力すると可能です。スタイル設定は、「▼」をクリックすると可能です。

3 保存

「保存」をクリックすると保存され、「初期設定」をクリックすると初期設定に戻ります。

※ブラウザでキャッシュのクリアをしたりキャッシュの有効期限設定がされていると、保存した設定が消えてしまうことがあります。あらかじめご了承ください。

11.各種設定

11-3 レイアウト設定

カスタマイズをした画面レイアウトを保存することができます。

取引画面右上の「設定」の「レイアウト設定」をクリックすると、レイアウト設定画面が表示されます。

レイアウト保存

保存するレイアウトを表示させている状態で、「現在のレイアウトを保存」をクリックします。

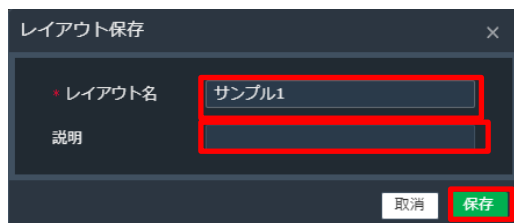

レイアウト名・説明文設定

保存するレイアウトの名前と説明文を入力し、「保存」をクリックするとレイアウトが保存されます。最大5枚まで取引画面の保存が可能です。

11.各種設定

保存したレイアウトの編集

保存されたレイアウトの、レイアウト名や説明文を変更できます。

名前や説明文を変更したいレイアウトの「編集」をクリックします。

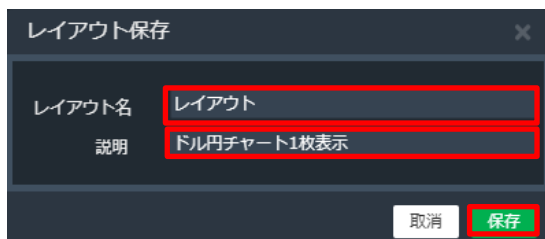

上段にレイアウト名、下段にレイアウトの説明を入力し、「保存」をクリックすると保存されます。なお、「×」をクリックすると設定を終了します。

レイアウトの削除

保存したレイアウトを削除します。

「削除」をクリックすると保存したレイアウトを消去します。

※ブラウザでキャッシュのクリアをしたりキャッシュの有効期限設定がされていると、保存した設定が消えてしまうことがあります。あらかじめご了承ください。

11. 各種設定

11-4 色設定

取引画面の背景色を変更することができます。

取引画面右上の「設定」の「色設定」をクリックすると、色設定画面が表示されます。

基調色をブラック/ホワイトに切替えることができます。

※ブラウザでキャッシュのクリアをしたりキャッシュの有効期限設定がされていると、保存した設定が消えてしまうことがあります。あらかじめご了承ください。

11.各種設定

11-5 画面設定

各照会画面の項目の表示/非表示の設定をすることができます。

取引画面右上の「設定」の「画面設定」をクリックすると、画面設定画面が表示されます。

プルダウンで、各照会画面を選択し、各項目の表示/非表示を設定することができます。

各項目をクリックしながら上下にドラッグし、項目の順番を並び替えることができます。

「保存」をクリックすると保存され、「初期設定」をクリックすると初期値に戻ります。

※ブラウザでキャッシュのクリアをしたりキャッシュの有効期限設定がされていると、保存した設定が消えてしまうことがあります。あらかじめご了承ください。

11. 各種設定

11-6 通貨ペア設定

各画面で表示する通貨ペアの設定をすることができます。

※表示/非表示設定はプライスボードとトレードパネルにのみ適用されます。

取引画面右上の「設定」の「通貨ペア設定」をクリックすると、通貨ペア設定画面が表示されます。

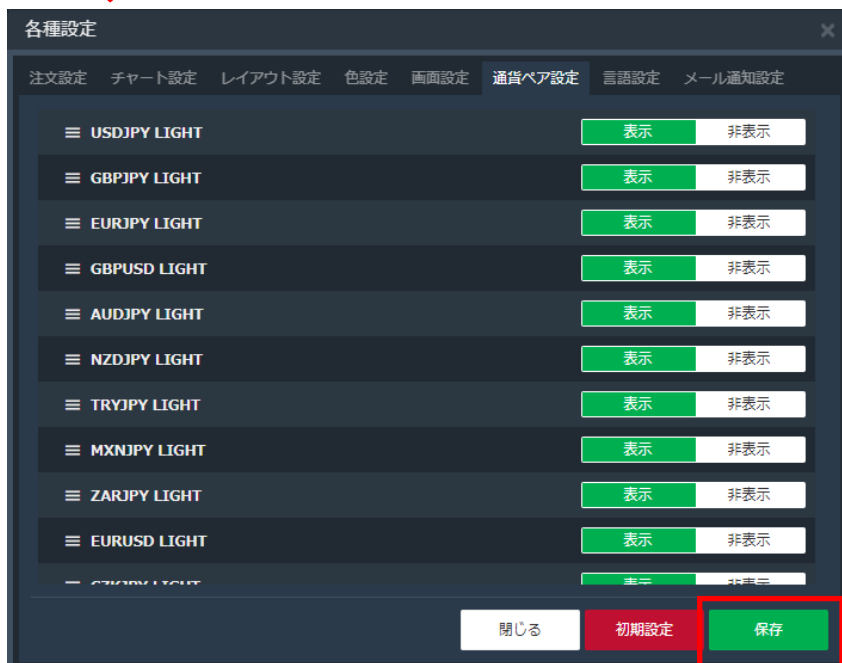

各通貨ペアの表示/非表示を設定することができます。

各通貨ペア名をクリックしながら上下にドラッグし、通貨ペアの順番を並び替えることができます。

「保存」をクリックすると保存され、「初期設定」をクリックすると初期値に戻ります。

※ブラウザでキャッシュのクリアをしたりキャッシュの有効期限設定がされていると、保存した設定が消えてしまうことがあります。あらかじめご了承ください。

11.各種設定

11-7 言語設定

取引画面に表示する言語を設定をすることができます。

取引画面右上の「設定」の「言語設定」をクリックすると、言語設定画面が表示されます。

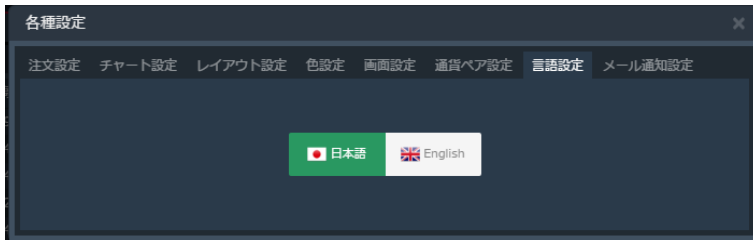

日本語/英語（English）をクリックすると設定が保存されます。

※ブラウザでキャッシュのクリアをしたりキャッシュの有効期限設定がされていると、保存した設定が消えてしまうことがあります。あらかじめご了承ください。

11.各種設定

11-8 メール通知設定

約定通知、ロスカット通知、アラート通知などのメールを登録メールアドレス宛てに配信します。

取引画面右上の「設定」の「メール通知設定」をクリックすると、メール通知設定画面が表示されます。

各メールの通知/非通知を設定することができます。「保存」をクリックすると設定が保存されます。

※メインメールの「ロスカット通知メール」は「通知しない」を選択することはできません。

※「注文取消（証拠金不足）通知メール」は「通知しない」を選択した場合でも、証拠金不足の詳細案内メールは届きます。「通知する」を選択した場合、証拠金不足の通知メールの後、証拠金不足の詳細案内メールが届きます。あらかじめご了承ください。

※ブラウザでキャッシュのクリアをしたりキャッシュの有効期限設定がされていると、保存した設定が消えてしまうことがあります。あらかじめご了承ください。

12. 注意事項

取引に関する注意事項

【取引に関する注意事項】

■ 当社の取扱う各種金融取引は、元本や利益を保証するものではなく、相場の変動等により損失が生ずる場合がございます。お取引にあたっては契約締結前交付書面及び約款を十分にご理解頂き、ご自身の責任と判断にてお願いいたします。

■ 店頭外国為替証拠金取引における個人のお客様の証拠金必要額は、各通貨のレートを基にお取引額の4%以上（最大レバレッジ25倍）、法人のお客様の証拠金必要額は、金融先物取引業協会が算出した通貨ペアごとの為替リスク想定比率を取引の額に乗じて得た額又は当該為替リスク想定比率以上で当社が別途定める為替リスク想定比率に乗じて得た額となります。為替リスク想定比率とは、金融商品取引業等に関する内閣府令第 117 条第31項第 1 号に規定される定量的計算モデルを用い算出されるものです。

■ 店頭外国為替証拠金取引はレバレッジの効果により預託する証拠金の額以上の取引が可能となりますが、預託した証拠金の額を上回る損失が発生するおそれがございます。

■ 各取引の取引手数料及び口座管理費は無料です。

■ スワップポイントは金利情勢等に応じて日々変化するため、受取又は支払の金額が変動したり、受け払いの方向が逆転する可能性がございます。

■ 店頭外国為替証拠金取引において当社が提示する売付価格と買付価格には価格差（スプレッド）がございます。お客様の約定結果による実質的なスプレッドは当社が広告で表示しているスプレッドと必ずしも合致しない場合もございます。お取引に際して、当社が広告で表示しているスプレッドを保証するものではありません。

■ 店頭外国為替証拠金取引におけるロスカットルールは、必ずしもお客様の損失を限定するものではなく、相場変動等により、預託した証拠金以上の損失が発生するおそれがございます。