

シンプルトレーダー

操作マニュアル

お問い合わせ先

トレーダーズ証券株式会社

金融商品取引業者 関東財務局長（金商）第123号

加入協会：日本証券業協会 一般社団法人 金融先物取引業協会

一般社団法人 第二種金融商品取引業協会 一般社団法人 日本投資顧問業協会

一般社団法人 日本暗号資産取引業協会

〒150-6028 東京都渋谷区恵比寿4丁目20-3 恵比寿ガーデンプレイスタワー28階

TEL 0120-637-105

E-mail support@lightfx.jp

受付時間：7:00～22:00（土日を除く）

<https://lightfx.jp/>

目次

1.ログイン		7.スワップ受取 /注文変更・取消	
推奨環境 -----	2	スワップ受取-ポジション照会-----	57
ログイン方法 -----	2,3	スワップ受取-ポジションサマリ-----	58
		注文変更 -----	59,60
		注文取消 -----	61
2.取引画面		8.取引照会	
TOP画面概要 -----	4	ポジション照会-----	62,63
ツールバー -----	5	ポジションサマリ-----	64
お客様情報 -----	5	収益カレンダー-----	65,66
口座情報 -----	6	注文履歴 -----	67,68
		約定履歴 -----	69,70
3.レート		口座照会 -----	71,72
プライスボード -----	7	報告書 -----	73
トレードパネル -----	8		
		9.入出金・振替	
4.チャート		入金 -----	74
チャート基本設定 -----	9	資金振替 -----	75
チャート詳細設定 -----	10	出金 -----	76,77,78
テクニカル指標追加 -----	11		
テクニカル指標編集 -----	12	10.情報ツール	
テクニカル指標移動・最大化 -----	13	経済指標 -----	79
テクニカル指標保存 -----	14	ニュース -----	80,81
描画ツール -----	15,16	通貨強弱-----	82,83
その他設定 -----	17,18	売買比率 -----	84
		価格分布 -----	85
5.新規注文		TMサイン -----	86
新規注文方法 -----	19	スワップカレンダー -----	87
成行注文 -----	20,21		
注文オプション -----	22,23,24,25	11.各種設定	
トレードパネル注文 -----	26,27	注文設定 -----	88,89,90
指値・逆指値注文 -----	28,29	通貨ペア設定 -----	91
OCO注文 -----	30,31	メール通知設定 -----	92
IFD注文 -----	32,33,34	サウンド設定 -----	93
IFO注文 -----	35,36,37,38		
		12.注意事項 -----	94
6.決済注文			
ポジション照会-決済注文方法-----	39		
ポジション照会-成行注文-----	40,41		
ポジション照会-指値・逆指値注文----	42,43		
ポジション照会-OCO注文-----	44,45		
ポジションサマリ-決済注文方法-----	46		
ポジションサマリ-成行注文-----	47,48		
ポジションサマリ-指値・逆指値注文--	49,50		
ポジションサマリ-OCO注文-----	51,52		
クイック決済 -----	53,54		
注文中一覧-----	55,56		

1.ログイン

1-1 推奨環境

シンプルトレーダーをお使いいただくための推奨環境は以下のとおりです。

■ OS

- ・ Windows : 10,11
- ・ Mac OS : OSX 10.10 以降

■ ブラウザ

Google Chrome最新版

<https://www.google.com/intl/ja/chrome/browser/desktop/index.html>

※推奨以外のOSやブラウザ（Internet Explorer等）は動作保証外ですので、画面の動きが遅くなったり、画面が正しく表示されない場合があります。

※ブラウザにポップアップブロックが設定されている場合、アドバンスドトレーダーの取引画面を開くことができません。ポップアップブロックの解除をしてからログインしてください。

1-2 ログイン方法

「シンプルトレーダー」へログインするには、まずホームページからマイページにログインしていただく必要があります。

- 1 ログイン**
ホームページ<https://lightfx.jp/>右上の「ログイン」をクリックします。

2 ログインID (メールアドレス)

3 ログインIDを保存

4 ソフトウェアキーボードを使う

5 IDとPWをお忘れの方はこちら

6 ログイン時のよくあるご質問はこちら

- 2 ログインID・パスワード**
口座開設時にお送りした書類に記載された、ログインID・パスワードを入力します。
- 3 ログインIDを保存**
項目にチェックを入れると、入力したログインIDを保存できます。
- 4 ソフトウェアキーボードを使う**
ソフトウェアキーボードからログインID、パスワードの入力が可能です。
- 5 IDとPWをお忘れの方はこちら**
ログインIDまたはパスワードがおわかりにならない場合の対応方法を確認できます。
- 6 ログイン時のよくあるご質問はこちら**
ログイン時のよくあるご質問を表示します。

1.ログイン

7 FX
マイページにログインし、画面上部の「FX」をクリックすると、取引画面への切替ボタンが表示されます。「シンプルトレーダー」をクリックすると、取引画面が表示されます。

LIGHTFX マイページ FX 為替 *****

2024/08/12 18:33:45

▲ 21:00 INR 消費者物価指数 (…) ▼ 17:51 連足テクニカル・ドル円 サボ… 実効レバレッジ 0.1倍 証拠金維持率 28,221.67% 純資産 33,320,197円 評価損益 -133,205円 本日の損益 -円

スワップ発生日: 08/12 更新時間: 18:00

通貨ペア	Bid	Ask	SP	高値 (Bid)	安値 (Ask)	買SW	売SW
USDJPY LIGHT	147.3500	147.3550	0.50	147.4599	143.8162	1.0	-1.0
EURJPY LIGHT	160.9014	160.9217	2.03	160.9164	160.2066	-6.0	4.0
GBPJPY LIGHT	188.0164	188.0171	0.07	188.1677	187.2233	10.0	80.0
AUDJPY LIGHT	97.1383	97.1385	0.02	97.2453	96.4350	-448.0	-448.0
NZDJPY LIGHT	88.7255	88.7301	0.46	88.8284	88.0060	8.0	-8.0
TRYJPY LIGHT	4.3708	4.4043	3.35	4.3731	4.3824	43.7	-43.1
MXNJPY LIGHT	7.8179	7.8191	0.12	7.8394	7.7831	7.1	-7.2
ZARJPY LIGHT	8.0666	8.0996	3.30	8.0691	8.0318	11.1	-11.1
CZKJPY LIGHT	6.3896	6.3897	0.01	6.3903	6.3386	21.0	-21.0

USDJPY LIGHT 日足 Bid Ask

2024/06/04 2024/06/18 2024/07/02 2024/07/16 2024/07/30

147.3500

新規注文

成行 指値・逆指値 OCO IFD IFO

通貨ペア USDJPY LIGHT

数量 (Lot) 1.0 最大建玉可能数量 563.3 Lot

スリッページ On Off 両建 On Off

決済同時発注 利益い: Off 損切り: Off 時間成行 On Off

Bid (売) 147.3500 0.50 (買) Ask 147.3550

2.取引画面

2-1 TOP画面概要

口座情報や注文画面、チャート等を一画面上にまとめて表示することができます。取引を行うために特化した取引画面です。

- 1 ツールバー**
各取引ツールへ遷移するボタンです。詳細はP.5「ツールバー」をご覧ください。
- 2 お客様情報**
登録氏名をクリックすると、マイページのお客様情報画面・お客様サポート画面・ホームページを表示します。また、こちらからログアウトもできます。詳細はP.5「お客様情報」をご覧ください。
- 3 メニューボタン**
新規注文、ポジション照会、取引照会、設定などを選択できます。ここで選択した項目が **8** に表示されます。
- 4 経済指標/ニュース**
直近の経済指標と為替ニュースを配信します。詳細はP.79「経済指標」、P.80「ニュース」をご覧ください。
- 5 口座情報**
お客様の証拠金維持率、純資産額等の口座状況を表示します。詳細はP.6「口座情報」をご覧ください。
- 6 プライスボード/トレードパネル**
初期表示はプライスボードですが、トレードパネルへの表示に切り替えることもできます。詳細はP.7「プライスボード」、P.8「トレードパネル」をご覧ください。
- 7 チャート**
為替チャートを表示します。詳細はP.9「チャート」をご覧ください。
- 8 注文画面**
3 のメニューボタンより選択した項目が表示されます。初期表示は新規注文画面です。

2.取引画面

2-2 ツールバー

各取引ツールへ遷移するボタンです。

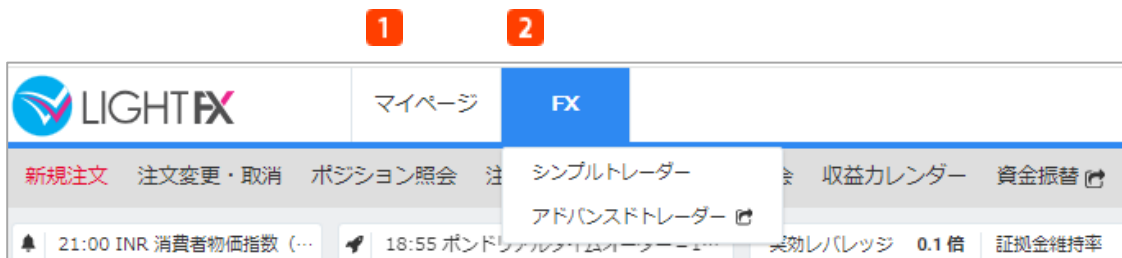

- 1 マイページ**
「マイページ」を表示します。ご自身の口座状況の確認、口座への入出金、口座間の資金振替、登録情報変更等が可能な管理ページです。
- 2 FX**
クリックすると、「アドバンスドトレーダー」への切替ボタンを表示します。「シンプルトレーダー」と同様に、FXの裁量取引を行うパソコン版取引ツールです。

2-3 お客様情報

お客様情報の概要をご説明します。

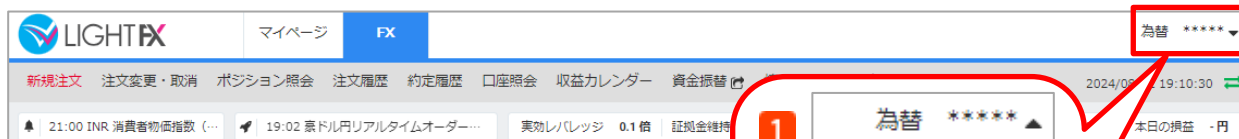

- 1 お客様名**
クリックすると「お客様情報」「お客様サポート」「ホームページへ」「ログアウト」のボタンが表示されます。
※第2パスワードをご入力いただくと、氏名のマスキングが消え、フルネームに切替わります。
- 2 お客様情報**
マイページのお客様情報画面を表示します。
- 3 お客様サポート**
マイページのお客様サポート画面を表示します。
- 4 ホームページへ**
ホームページを表示します。
- 5 ログアウト**
取引画面からログアウトします。

2.取引画面

2-4 口座情報

お客様の証拠金維持率、純資産額等の口座状況を表示します。

LIGHT FX		マイページ	FX	為替 *****							
新規注文	注文変更・取消	ポジション照会	注文履歴	約定履歴	口座照会	収益カレンダー	資金振替	情報ツール	設定	2024/08/12 19:15:42	
▲ 21:00 INR 消費者物価指数 (...)	▼ 17:51 遠足テクニカル・ドル円 サボ...	実効レバレッジ	0.1倍	証拠金維持率	28,221.20%	純資産	33,320,210円	評価損益	-133,192円	本日の損益	-円

1	2	3	4	5					
実効レバレッジ	1.2倍	証拠金維持率	2,192.26%	純資産	1,010,678円	評価損益	10,678円	本日の損益	-円

1 実効レバレッジ

実際の運用レバレッジです。

2 証拠金維持率

保有ポジションに対する証拠金の余力の割合を表します。証拠金維持率が100%以下となった場合、全てのポジションについてシステムが自動的に決済の成行注文を発注いたします。なお、ロスカット実行時に注文中（指値注文などで未約定の状態）の新規注文がある場合は自動的に取消します。

$\text{証拠金維持率} = \text{純資産額} \div \text{必要証拠金} \times 100$

※100%以下で自動ロスカットとなります。

3 純資産額

その時点で全ての取引を終了した場合のお客様の資産です。

$\text{純資産額} = \text{口座残高} + \text{約定評価損益}$

4 評価損益

保有ポジションに対するリアルタイムの評価損益にスワップポイントを加味した金額です。

$\text{評価損益} = \text{建玉評価損益} + \text{スワップポイント}$

5 本日の損益

当営業日に確定した取引損益がリアルタイムで表示されます。

3.レート

3-1 プライスボード

各通貨ペアのリアルタイムレートや本日の高値・安値、スワップポイント等を表示します。

通貨ペア	Bid	Ask	SP	高値 (Bid)	安値 (Ask)	買SW	売SW	
USDJPY LIGHT	▲ 135.9453	135.9495	0.42	135.9864	135.7186	4.2	-5.1	↗
EURJPY LIGHT	▼ 148.1193	148.1233	0.40	148.1219	147.3502	-6.0	4.0	↗
GBPUSD LIGHT	▲ 1.245604	1.245694	0.90	1.246330	1.244529	-40.8	-27.2	↗
AUDJPY LIGHT	▼ 90.5188	90.5198	0.10	90.5335	90.1840	7.8	-1.6	↗

1 トレードパネル表示

クリックするとトレードパネル表示へ切替わります。詳細はP.8「トレードパネル」をご覧ください。

2 ウィンドウを広げる

プライスボードを拡大表示することができます。

3 別画面で表示する

プライスボードのみ、取引画面から切り離して別画面で表示します。

4 通貨ペア

通貨ペアを表示します。

5 Bid (売)

リアルタイムのBid (売) 価格を表示します。価格が上がった場合は赤、価格が下がった場合は青で表示します。取引画面に新規注文画面が表示されていない状態で価格をクリックすると、新規注文画面が表示されます。

6 Ask (買)

リアルタイムのAsk (買) 価格を表示します。価格が上がった場合は赤、価格が下がった場合は青で表示します。取引画面に新規注文画面が表示されていない状態で価格をクリックすると、新規注文画面が表示されます。

7 SP

リアルタイムのスプレッド (Bid価格とAsk価格の差) を表示します。

8 高値 (Bid)

本日の高値をBid価格で表示します。

9 安値 (Ask)

本日の安値をAsk価格で表示します。

10 買SW

買いポジションを持ちこした場合の、1Lotあたりのスワップポイントを表示します。なお、メンテナンス明けから18:00までの間においては、「前営業日に発生したスワップポイントの金額」を表示します。

(例) USD/JPYの場合円表記、EUR/USDの場合ドル表記となります。

11 売SW

売りポジションを持ちこした場合の、1Lotあたりのスワップポイントを表示します。なお、メンテナンス明けから18:00までの間においては、「前営業日に発生したスワップポイントの金額」を表示します。

(例) USD/JPYの場合円表記、EUR/USDの場合ドル表記となります。

12 チャート表示

クリックすると、該当通貨ペアのチャートグラフを表示します。

3.レート

3-2 トレードパネル

各通貨ペアのリアルタイムレートや本日の高値・安値をボックス表示します。また、こちらから新規成行注文を発注することができます。

通貨ペア	Bid	Ask	SP	高値 (Bid)	安値 (Ask)	買SW	売SW
USDJPY LIGHT	▲ 135.9453	135.9495	0.42	135.9864	135.7186	4.2	-5.1
EURJPY LIGHT	▼ 148.1193	148.1233	0.40	148.1219	147.3502	-6.0	4.0
GBPUSD LIGHT	▲ 1.245604	1.245694	0.90	1.246330	1.244529	-40.8	-27.2

プライスボード右上の「トレードパネル」アイコンをクリックすると、トレードパネル表示に切替わります。

- 1 プライスボード表示**
クリックするとプライスボード表示へ切替わります。詳細はP.7「プライスボード」をご覧ください。
- 2 ウィンドウを広げる**
トレードパネルを拡大表示することができます。
- 3 別画面で表示する**
トレードパネルのみ、取引画面から切り離して別画面で表示します。
- 4 チャート表示**
クリックすると、該当通貨ペアのチャートグラフを表示します。
- 5 レート**
リアルタイムのBid (売) 価格、Ask (買) 価格、スプレッド、本日の高値 (Bid価格)、安値 (Ask価格) を表示します。Bid (売) 価格またはAsk (買) 価格をクリックすると、新規成行注文を発注します。
- 6 数量 (Lot)**
こちらに入力したLot数で新規成行注文を発注します。
- 7 両建**
「ON」にすると、同一通貨ペアの売建玉と買建玉を同時に保有することができます。「OFF」にすると、同一の通貨ペアの反対ポジションを保有している場合は「決済注文」として約定日時の古い建玉から順に決済されます。詳細はP.22「両建」をご覧ください。

4. チャート

4-1 チャート基本設定

チャートの基本設定についてご説明します。

- 1 通貨ペア**
通貨ペアを選択します。取引できる全通貨ペアから選択可能です。
- 2 チャート周期**
表示周期を選択します。Tick/1分/5分/10分/15分/30分/1時間/2時間/4時間/日足/週足/月足から選択可能です。
- 3 Bid、Ask切替**
Bid、Askの切替えができます。
- 4 チャートタイプ**
チャートタイプを選択します。上から順にローソク足/ライン/平均足から選択可能です。
- 5 拡大・縮小**
チャート表示の拡大・縮小が可能です。
- 6 表示最適化**
チャートの表示を最新の状態にします。
- 7 テクニカル指標追加**
テクニカル指標の追加をします。詳しくはP.11「テクニカル指標追加」をご確認ください。
- 8 テクニカル指標テンプレート**
テクニカル指標の保存をします。詳しくはP.14「テクニカル指標保存」をご確認ください。
- 9 描画ツール**
チャート上に各ラインを描画します。詳しくはP.15「描画ツール」をご確認ください。
- 10 削除**
現在表示しているテクニカル指標やトレンドラインの削除ができます。
- 11 表示**
各ラインの表示/非表示の設定が可能です。詳しくはP.17「表示設定」をご確認ください。
- 12 ウィンドウを広げる**
チャートを拡大表示することができます。
- 13 別画面で表示する**
チャートのみ、取引画面から切り離して別画面で表示します。別画面での表示は、最大8枚まで可能です。別画面にて表示させたチャートは、テクニカル指標の追加・編集や描画ツールの機能が備わっています。

4. チャート

4-2 チャート詳細設定

別画面で表示させたチャートに備わっている各設定についてご説明します。

チャート右上のアイコンをクリックすると、チャートのみ、取引画面から切り離して別画面で表示します。

- 1 通貨ペア**
通貨ペアを選択します。取引できる全通貨ペアから選択可能です。
- 2 チャート周期**
表示周期を選択します。Tick/1分/5分/10分/15分/30分/1時間/2時間/4時間/日足/週足/月足から選択可能です。
- 3 Bid、Ask切替**
Bid、Askの切替えができます。
- 4 チャートタイプ**
チャートタイプを選択します。上から順にローソク足/ライン/平均足から選択可能です。
- 5 拡大・縮小**
チャート表示の拡大・縮小が可能です。
- 6 表示最適化**
表示の最適化が可能です。

4. チャート

4-3 テクニカル指標追加

各テクニカル指標の追加を行います。

「テクニカル指標追加」アイコンをクリックします。

テクニカル指標の一覧が表示されます。
選択したテクニカル指標がチャート画面上に追加されます。

1 トレンド系テクニカル指標一覧

移動平均線やボリンジャーバンド等のトレンド系テクニカル指標一覧です。
指標名を選択すると、選択したテクニカル指標がチャート画面上に表示されます。
最大8個まで表示可能です。

2 オシレーター系テクニカル指標一覧

MACDやRSI等オシレーター系テクニカル指標一覧です。
指標名を選択すると、選択したテクニカル指標がチャート画面の下に表示されます。
最大7個まで表示可能です。

4. チャート

4-4 テクニカル指標編集

各テクニカル指標の編集を行います。

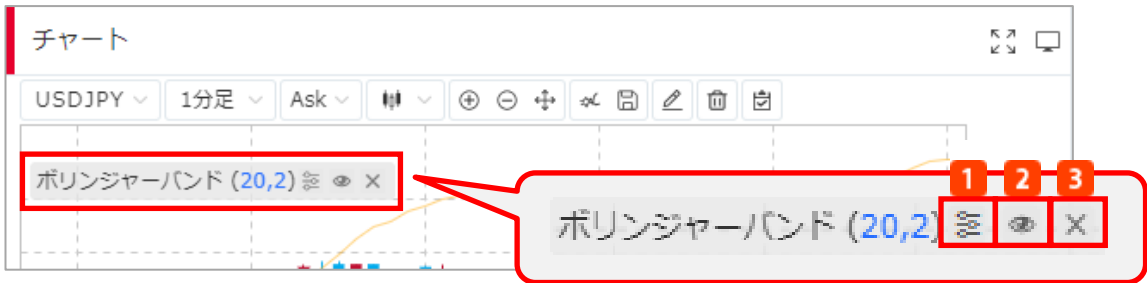

- 1 編集**
「選択テクニカル指標設定」が表示され、チャート画面に表示されたテクニカル指標の編集を行います。
- 2 表示/非表示**
チャート画面に表示されたテクニカル指標の表示・非表示の切り替えを行います。
- 3 削除**
チャート画面上に表示されたテクニカル指標の削除を行います。

選択テクニカル指標設定

- 1** をクリックすると表示されます。
「入力」でパラメーターを、「スタイル」で罫線の色などを設定できます。
保存を押すと、変更した内容がチャートに反映されます。

4. チャート

4-5 テクニカル指標移動・最大化

チャート画面内で指標の上下移動・チャートの最大化表示ができます。

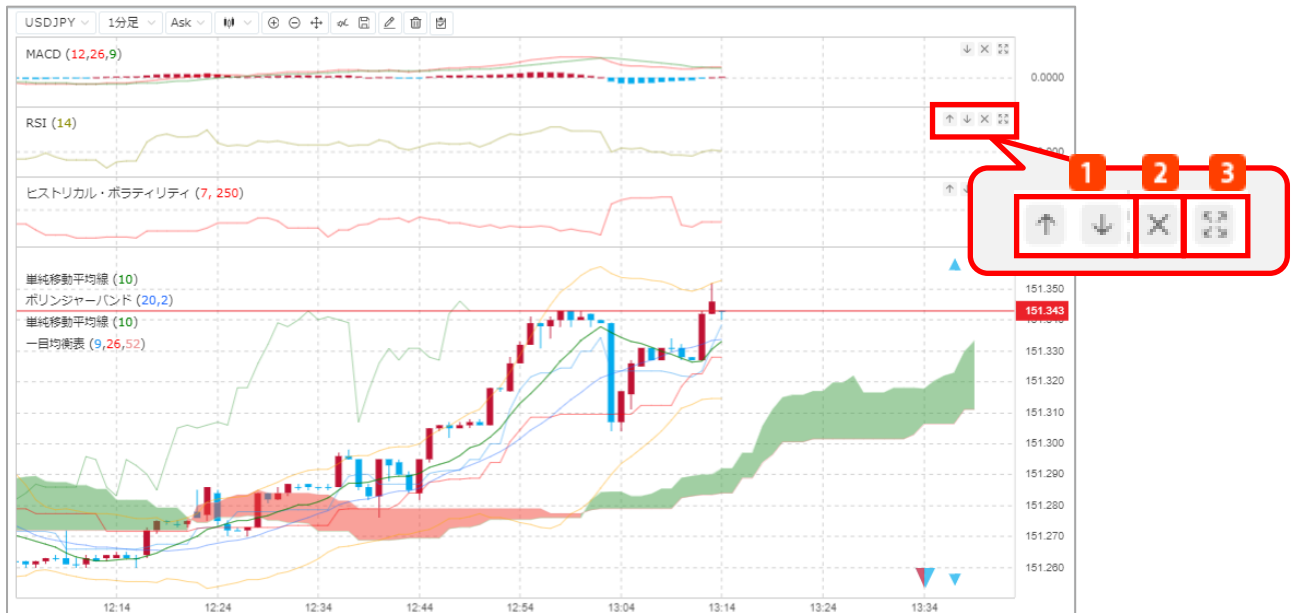

1 上下移動

チャート画面右側に表示された移動アイコンをクリックします。オシレーター系テクニカル指標を複数表示すると、上下両方向の移動アイコンが表示されます。クリックすると、選択したテクニカル指標が上下に移動します。

2 削除

チャート画面右側に表示された「×」アイコンをクリックします。クリックすると、選択したテクニカル指標を削除します。

3 チャート最大化トグル

チャート画面右側に表示された最大化トグルアイコンをクリックします。クリックすると、選択したテクニカル指標がチャート画面内で最大化表示されます。

4. チャート

4-6 テクニカル指標保存

テクニカル指標テンプレート保存

お好みのテクニカル指標でカスタマイズしたチャートを保存することができます。

チャートにお好みのテクニカル指標を表示させた状態で、「テクニカル指標テンプレート」アイコンから「テクニカル指標テンプレート保存」をクリックします。

The dialog box is titled 'テクニカル指標テンプレート保存'. It has two input fields: 'テンプレート名' (Template Name) and '説明' (Description). Both fields contain the text 'ボリンジャー-MACD'. At the bottom right of the dialog, there are two buttons: '取消' (Cancel) and '保存' (Save). The '保存' button is highlighted with a red box.

テンプレート名と説明を入力し、「保存」をクリックすると、テクニカル指標が保存されます。

テクニカル指標テンプレート選択

保存したテクニカル指標をチャート上に表示します。

保存しているテクニカル指標の、テンプレート名の変更や削除をすることができます。

- 1 更新**
レイアウト名と説明文の変更を行います。
- 2 削除**
保存しているレイアウトを削除します。

4. チャート

4-7 描画ツール

チャート上に各ラインを描画します。

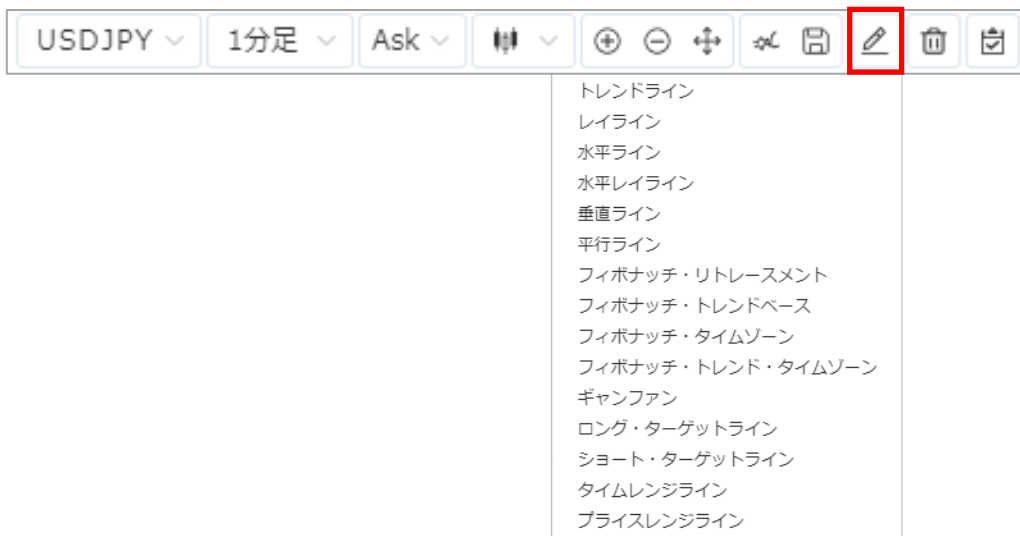

「描画ツール」アイコンから、描画したいライン名をクリックします。チャート上で描画する始点を選択して、終点をクリックすると、ラインが表示されます。

選択した描画削除

選択したラインを削除します。

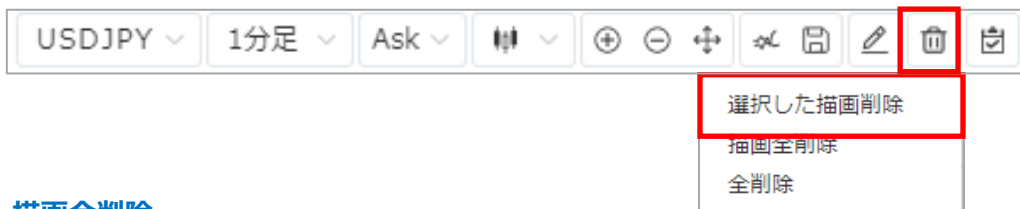

描画全削除

クリックすると描画しているラインをチャート上からすべて削除します。

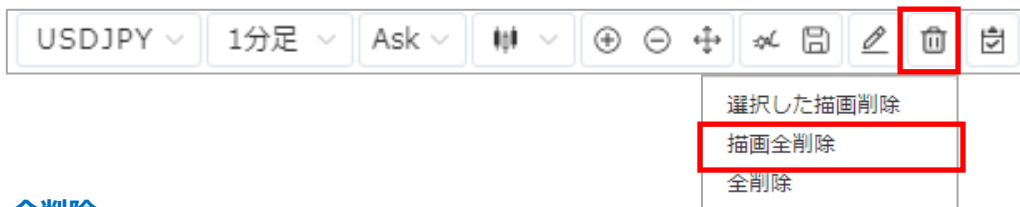

全削除

クリックすると描画しているラインとテクニカル指標をチャート上からすべて削除します。

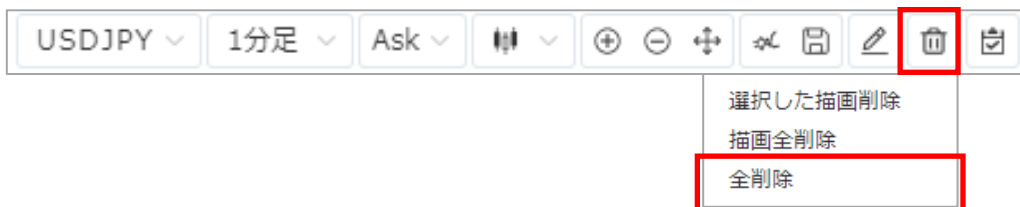

4. チャート

描画ツール設定

チャート上で描画したラインにカーソルを合わせ、ダブルクリックをすると描画ツール設定画面が表示されます。

描画ツール設定 - レイライン

スタイル

ライン

取消 初期設定 保存

設定画面でラインの色や太さなどを設定することができます。
保存を押すと、変更した内容が描画したラインに反映されます

4. チャート

4-8 その他設定

表示設定

各ラインの表示/非表示の設定が可能です。

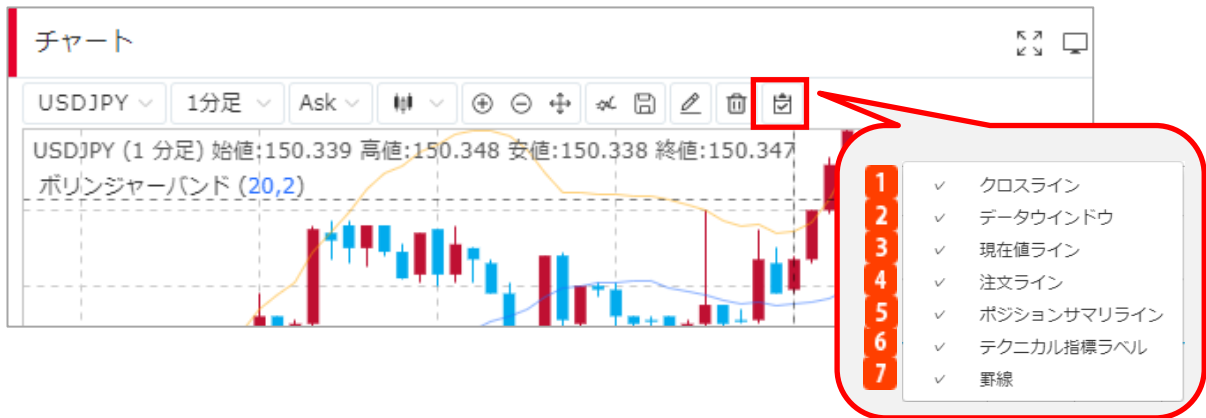

「表示」アイコンをクリックすると、チャート上に表示させるライン等の設定が可能です。非表示にする場合はチェックボックスのチェックを外します。

4. チャート

- 1 **クロスライン**
チャート内でカーソルを合わせた箇所のX軸（日時）・Y軸（価格）のラインが表示されます。
- 2 **データウィンドウ**
チャート内でカーソルを合わせた箇所の日時と4本値、表示しているテクニカル指標の情報が、ウィンドウに表示されます。
- 3 **現在値ライン**
現在のレートがラインで表示されます。
- 4 **注文ライン**
現在注文中の指値・逆指値の価格が表示されます。注文価格が表示範囲外にある場合は、**8**のように▼▲で表示されます。
- 5 **ポジションサマリライン**
現在保有しているポジションの平均建値が、保有平均価格のラインに表示されます。買サマリラインは赤、売サマリラインは青です。平均保有価格が表示範囲外にある場合は、**9**のように「▲▼」で表示されます。
- 6 **テクニカル指標ラベル**
設定しているテクニカル指標の名前と、設定値が表示されます。
- 7 **罫線**
背景に罫線が表示されます。

5.新規注文

5-1 新規注文方法

新規注文は、新規注文画面もしくはトレードパネルから発注します。成行注文は新規注文画面、トレードパネルで可能です。指値・逆指値、IFD、OCO、IFO注文は新規注文画面のみで可能です。

■新規注文画面表示方法

メニューボタンの「新規注文」をクリックすると、新規注文画面が表示されます。

■トレードパネル表示方法

プライスボードの右上の「トレードパネル」アイコンをクリックすると、トレードパネルが表示されます。

5.新規注文

5-2 成行注文

新規注文画面から新規の成行注文を発注します。

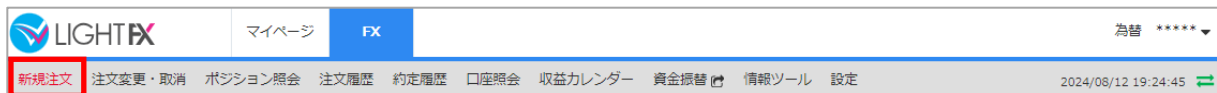

新規注文

1 成行 指値・逆指値 OCO IFD IFO

2 通貨ペア USDJPY LIGHT

3 数量 (Lot) 1.0 4 最大建玉可能数量 28.8 Lot ?

5 スリッページ On Off 6 両建 On Off

7 決済同時発注 利食い: Off 損切り: Off 8 時間成行 On Off

9 Bid (売) 0.42 (買) Ask 135.9571 135.9613

1 注文タイプ

「成行」を選択します。

2 通貨ペア

通貨ペアを選択します。

3 数量 (Lot)

注文数量を入力します。

4 最大建玉可能数量/1Lotあたり必要証拠金

建玉可能額と必要証拠金を基に算出した数量が表示されます。また、「？」をクリックすると1Lotあたりに必要な証拠金が表示されます。

※最大建玉可能数量で発注した場合、スプレッドの状況によっては、証拠金維持率が100%以下となり、即時ロスカットが執行される可能性がございます。

5 スリッページ (0~999×0.1Pips)

「ON」にすると、設定したスリッページ幅の範囲内で新規注文が約定します。詳細はP.88「注文設定」の「スリッページ」をご覧ください。

※設定値が「0」の状態だと、注文価格と約定価格に差が発生した場合、新規注文が約定しません。

※設定が「OFF」の状態だとスリッページが設定されないため、注文価格と約定価格に差が発生する場合があります。

6 両建

「ON」にすると、同一通貨ペアの売建玉と買建玉を同時に保有することができます。

「OFF」にすると、同一の通貨ペアの反対ポジションを保有している場合は「決済注文」として約定日時の古い建玉から順に決済されます。

詳細はP.22「両建」をご覧ください。

7 決済同時発注 (1~50000×0.1Pips)

利食いまたは損切りを「ON」にすると、新規注文と同時に決済注文の際の利食い・損切り発注と、その有効期限を設定できます。詳細はP.23「決済同時発注」をご覧ください。

8 時間成行

「ON」にすると、指定した日時になった時点で成行注文を発注します。詳細はP.25「時間成行」をご覧ください。

9 売/買

現在の売値と買値が表示されます。売値もしくは買値をクリックすると成行注文を発注します。

※新規注文に関する確認画面を表示しない設定の場合、確認画面は表示されませんのでご注意ください。

5.新規注文

注文確認画面

USD/JPY LIGHT			
新規注文			
売買	売	数量(Lot)	1.0 Lot
両建	ON	スリッページ	-
時間成行	-		
現在価格	135.9778		
決済注文			
決済指値種	OFF	決済逆指値種	OFF
有効期限	-		
<input type="checkbox"/> 次回以降、確認画面を表示しない			
※確認画面は注文設定から再設定出来ます			
▼ Bid (売) 135.9736 0.42 (買) Ask 135.9778 ▼			

注文完了画面

注文成立

新規注文が成立しました。

ポジションを確認する 続けて新規注文

注文が完了すると、注文結果が表示されます。

注文内容を確認し、売値もしくは買値をクリックすると、新規成行注文を発注します。
※新規注文に関する確認画面を表示しない設定の場合、確認画面は表示されませんのでご注意ください。

【成行注文に関する注意事項】

成行注文は、お客様の注文が当社に到達した後の当社の配信レートで約定します。このため、約定レートがお客様の注文レートと比べてお客様に有利または不利なレートとなる場合があります。また、為替レートの変動やカバー取引の可能性、相場の流動性をもとにした当社の判断により成行注文を発注しても取引が不成立となることがあります。取引が不成立となった場合、その後為替レートが大きく変動して損失が発生または拡大する可能性があります。

【レバレッジに関する注意事項】

レバレッジは個人口座、法人口座によって異なります。

個人：25倍固定です。ただし、RUB/JPYは10倍固定です。

法人：通貨ペアごとに毎週見直しされたレバレッジ (<https://lightfx.jp/market/leverage/>) が適用されます。

既存のポジションの証拠金も、見直しされるレバレッジを用いて再計算されるため、新規注文時に適用されたレバレッジと異なる場合があります。

法人店頭FX取引に係る証拠金規制に伴い、法人口座のレバレッジは通貨ペアごとに毎週見直しされるため、週によって変動する場合があります。

法人のお客様の証拠金必要額は、金融先物取引業協会が算出した通貨ペアごとの為替リスク想定比率を取引の額に乗じて得た額又は当該為替リスク想定比率以上で当社が別途定める為替リスク想定比率を乗じて得た額となります。為替リスク想定比率は、金融商品取引業等に関する内閣府令第117条第31項第1号に規定される計算モデルを用い算出されます。

法人店頭FX取引に係る証拠金規制に関する詳細は、一般社団法人金融先物取引業協会のホームページ

(<https://www.ffaj.or.jp/regulation/corporate-customers/>) をご覧ください。

5.新規注文

5-3 注文オプション

新規成行注文時に設定できる注文オプションを紹介します。

両建注文

「ON」にすると、同一通貨ペアの売建玉と買建玉を同時に保有することができます。
「OFF」にすると、同一の通貨ペアの反対ポジションを保有している場合は「決済注文」として約定日時の古い建玉から順に決済されます。

■ 新規注文画面

新規注文

成行 指値・逆指値 OCO IFD IFO

通貨ペア: USDJPY LIGHT

数量 (Lot): 1.0 最大建玉可能数量 28.8 Lot

スリッページ: On Off

両建: **On** Off

決済同時発注: 利食い: Off 損切り: Off

時間成行: On Off

Bid (売): 135.9571 0.42 (買) Ask: 135.9613

■ トレードパネル

トレードパネル

両建

USDJPY LIGHT

Bid (売): 135.9424 0.42 (買) Ask: 135.9466

H:135.9864 1.0 L:135.7186

EURJPY LIGHT

Bid (売): 148.0977 0.40 (買) Ask: 148.1017

H:148.1243 1.0 L:147.3502

【両建に関する注意事項】

両建はお客様にとってBid (売) 価格とAsk (買) 価格の差 (スプレッド) を二重に負担することや支払いのスワップポイントと受取りのスワップポイントの差を負担することなどのデメリットがあり、経済合理性を欠くおそれがあります。また、両建における必要証拠金は、各通貨ペアの売建玉の合計と買建玉の合計の両方に対して算出した額のうち、高い方とします。ただし、新規注文においては、既存建玉の必要証拠金に加えて「新規注文」にかかる証拠金も必要となります。

5.新規注文

決済同時発注

決済同時発注とは、新規成行注文と同時に、決済注文の際の決済指値幅（利食い値幅）と決済逆指値幅（損切り値幅）をあらかじめPips単位で設定しておく注文方法です。

新規成行注文の際、「決済同時発注」の「利食い」もしくは「損切り」を「ON」にします。

1 利食い（決済指値幅）（1～50000×0.1Pips）

新規成行注文と同時に、決済注文の利食い設定ができます。利食い設定を「ON」にする場合は、あらかじめ注文設定にて決済指値幅を設定してください。注文設定については、P.88「注文設定」をご覧ください。

※MXN/JPY、ZAR/JPY、TRY/JPY、RUB/JPY、CNH/JPY、CZK/JPY、HUF/JPY、ZAR/JPY LIGHT、TRY/JPY LIGHT、MXN/JPY LIGHT、CZK/JPY LIGHT、HUF/JPY LIGHTを除く通貨ペアの場合は10以上で指値幅を設定していただく必要があります。

2 損切り（決済逆指値幅）（1～50000×0.1Pips）

新規成行注文と同時に、決済注文の損切り設定ができます。損切り設定を「ON」にする場合は、あらかじめ注文設定にて決済逆指値幅を設定してください。注文設定については、P.88「注文設定」をご覧ください。

※MXN/JPY、ZAR/JPY、TRY/JPY、RUB/JPY、CNH/JPY、CZK/JPY、HUF/JPY、ZAR/JPY LIGHT、TRY/JPY LIGHT、MXN/JPY LIGHT、CZK/JPY LIGHT、HUF/JPY LIGHTを除く通貨ペアの場合は10以上で逆指値幅を設定していただく必要があります。

3 有効期限

決済同時発注の有効期限を設定します。

- ・本日中：当営業日マーケットクローズまで
- ・今週中：金曜日マーケットクローズまで
- ・今月中：当月の最終営業日のマーケットクローズまで
- ・無期限：注文が約定・取消しされるまで
- ・日付指定：任意の日付のマーケットクローズまで

※マーケットクローズとは

米国冬時間の場合、AM6:50

米国夏時間の場合、AM5:50

5.新規注文

【決済指値幅設定に関する注意事項】

決済同時発注の決済指値幅設定は、経済指標の発表時等に当社の提示価格が大きく変動し、お客様の設定した値幅より有利な水準となった場合でもお客様の設定した値幅で約定するため、成行注文の場合に比べて大幅に不利な価格で約定することがあります。ただし週明けの取引開始後、当社の最初の提示価格が、お客様の設定した値幅よりお客様にとって有利な価格となっていた場合、お客様の設定した値幅価格ではなく、当該週明けの取引開始後に当社が最初に提示した価格で約定します。また、注文時の現在価格から指値幅が設定できない範囲があります。MXN/JPY、ZAR/JPY、TRY/JPY、RUB/JPY、CNH/JPY、CZK/JPY、HUF/JPY、ZAR/JPY LIGHT、TRY/JPY LIGHT、MXN/JPY LIGHT、CZK/JPY LIGHT、HUF/JPY LIGHTは0.001円以上、それ以外の日本円が絡む通貨の場合は0.01円以上、外国通貨同士の場合は0.0001円以上離して指値幅を設定していただく必要があります。

【決済逆指値幅設定に関する注意事項】

決済同時発注の決済逆指値幅設定は、週明けあるいは経済指標の発表時等に当社の提示価格が大きく変動した場合、約定価格がお客様の設定した値幅と大きく乖離した水準となり、取引の損失が注文時に想定したものよりも大幅に拡大することや、証拠金を上回る損失が発生することがあります。また、注文時の現在価格から逆指値幅が設定できない範囲があります。MXN/JPY、ZAR/JPY、TRY/JPY、RUB/JPY、CNH/JPY、CZK/JPY、HUF/JPY、ZAR/JPY LIGHT、TRY/JPY LIGHT、MXN/JPY LIGHT、CZK/JPY LIGHT、HUF/JPY LIGHTは0.001円以上、それ以外の日本円が絡む通貨の場合は0.01円以上、外国通貨同士の場合は0.0001円以上離して逆指値幅を設定していただく必要があります。

5.新規注文

時間成行

指定した日時になった時点で成行注文を発注します。時間は注文時の現在時刻から1分後以降で設定可能です。

※新規注文画面や「注文設定」で設定したスリッページは適用されませんのでご注意ください。

新規注文

成行 指値・逆指値 OCO IFD IFO

通貨ペア USD/JPY LIGHT

数量 (Lot) 1.0 最大建玉可能数量 571.3 Lot

スリッページ On Off

決済同時発注 利食い: Off 損切り: Off

時間成行 On Off

発注日時

※時間成行設定時、注文は常に新規注文になります

Bid (売) 145.1759 0.50 (買) Ask 145.1809

新規成行注文の際、「時間成行」を「ON」にします。

1 発注日時入力

成行注文を発注する時間を、1分後以降で設定します。

< 8月 2024 > 21:52

日	月	火	水	木	金	土	日
28	29	30	31	1	2	3	18 49
4	5	6	7	8	9	10	19 50
11	12	13	14	15	16	17	20 51
18	19	20	21	22	23	24	21 52
25	26	27	28	29	30	31	22 53
1	2	3	4	5	6	7	23 54
							24 55

【時間成行に関する注意事項】

時間成行注文は、指定した時間になった後の当社の配信レートで約定します。このため、経済指標の発表時等に当社の提示レートが大きく変動した場合、取引の損失が注文時に想定したものよりも大幅に拡大することや、証拠金を上回る損失が発生することがあります。また、為替レートの変動やカバー取引の可能性、相場の流動性をもとにした当社の判断により時間成行注文を発注しても取引が不成立となることがあります。取引が不成立となった場合、その後為替レートが大きく変動して損失が発生または拡大する可能性があります。

【レバレッジに関する注意事項】

レバレッジは個人口座、法人口座によって異なります。
個人：25倍固定です。ただし、RUB/JPYは10倍固定です。
法人：通貨ペアごとに毎週見直しされたレバレッジ (<https://lightfx.jp/market/leverage/>) が適用されます。
既存のポジションの証拠金も、見直しされるレバレッジを用いて再計算されるため、新規注文時に適用されたレバレッジと異なる場合があります。
法人店頭FX取引に係る証拠金規制に伴い、法人口座のレバレッジは通貨ペアごとに毎週見直しされるため、週によって変動する場合があります。
法人のお客様の証拠金必要額は、金融先物取引業協会が算出した通貨ペアごとの為替リスク想定比率を取引の額に乗じて得た額又は当該為替リスク想定比率以上で当社が別途定める為替リスク想定比率を乗じて得た額となります。為替リスク想定比率は、金融商品取引業等に関する内閣府令第117条第31項第1号に規定される計算モデルを用い算出されます。
法人店頭FX取引に係る証拠金規制に関する詳細は、一般社団法人金融先物取引業協会のホームページ (<https://www.ffaj.or.jp/regulation/corporate-customers/>) をご覧ください。

5.新規注文

5-4 トレードパネル注文

トレードパネルからワンクリックで新規成行注文を発注する注文方法です。発注数量、スリッページ設定は「注文設定」での設定値が適用されます。

通貨ペア	Bid	Ask	SP	高値 (Bid)	安値 (Ask)	買SW	売SW
USDJPY LIGHT ▲	135.9453	135.9495	0.42	135.9864	135.7186	4.2	-5.1
EURJPY LIGHT ▼	148.1193	148.1233	0.40	148.1219	147.3502	-6.0	4.0
GBPUSD LIGHT ▲	1.245604	1.245694	0.90	1.246330	1.244529	-40.8	-27.2

プライスボード右上の「トレードパネル」アイコンをクリックすると、トレードパネルが表示されます。

1 数量 (Lot)

注文数量を入力します。

2 売/買

現在の売値と買値が表示されます。売値もしくは買値をクリックすると成行注文を発注します。
※トレードパネル注文に関する確認画面を表示しない設定の場合、確認画面は表示されませんのでご注意ください。

3 両建

「ON」にすると、同一通貨ペアの売建玉と買建玉を同時に保有することができます。
「OFF」にすると、同一の通貨ペアの反対ポジションを保有している場合は「決済注文」として約定日時の古い建玉から順に決済されます。
詳細はP.22「両建」をご覧ください。

5.新規注文

注文確認画面

トレードパネルからの注文を発注します。

トレードパネルの注文は成行注文となり、スリッページ設定等は設定＞注文設定の設定値が適用されます。また、「両建」をOFFにし、反対ポジションを保有している場合、約定日時が古い順に決済注文が発注されます。

次回以降、確認画面を表示しない

※確認画面は注文設定から再設定出来ます。

注文内容を確認し「注文実行」をクリックすると、トレードパネル注文を発注します。
※トレードパネル注文に関する確認画面を表示しない設定の場合、確認画面は表示されませんのでご注意ください。

注文完了画面

注文が完了すると、注文結果が表示されます。

【成行注文に関する注意事項】

成行注文は、お客様の注文が当社に到達した後の当社の配信レートで約定します。このため、約定レートがお客様の注文レートと比べてお客様に有利または不利なレートとなる場合があります。また、為替レートの変動やカバー取引の可能性、相場の流動性をもとにした当社の判断により成行注文を発注しても取引が不成立となることがあります。取引が不成立となった場合、その後為替レートが大きく変動して損失が発生または拡大する可能性があります。

【レバレッジに関する注意事項】

レバレッジは個人口座、法人口座によって異なります。
個人：25倍固定です。ただし、RUB/JPYは10倍固定です。
法人：通貨ペアごとに毎週見直しされたレバレッジ (<https://lightfx.jp/market/leverage/>) が適用されます。
既存のポジションの証拠金も、見直しされるレバレッジを用いて再計算されるため、新規注文時に適用されたレバレッジと異なる場合があります。
法人店頭FX取引に係る証拠金規制に伴い、法人口座のレバレッジは通貨ペアごとに毎週見直しされるため、週によって変動する場合があります。
法人のお客様の証拠金必要額は、金融先物取引業協会が算出した通貨ペアごとの為替リスク想定比率を取引の額に乗じて得た額又は当該為替リスク想定比率以上で当社が別途定める為替リスク想定比率を乗じて得た額となります。為替リスク想定比率は、金融商品取引業等に関する内閣府令第117条第31項第1号に規定される計算モデルを用い算出されます。
法人店頭FX取引に係る証拠金規制に関する詳細は、一般社団法人金融先物取引業協会のホームページ (<https://www.ffaj.or.jp/regulation/corporate-customers/>) をご覧ください。

5.新規注文

5-5 指値・逆指値注文

指値注文は現在のレートより有利な注文価格を指定して発注し、逆指値注文は現在レートより不利な注文価格を指定して発注する注文方法です。

注文画面

新規注文

1 成行 **指値・逆指値** OCO IFD IFO

2 通貨ペア USDJPY LIGHT

3 数量 (Lot) 1.0 4 最大建玉可能数量 27.7 Lot

5 有効期限 無期限

6 売買 売 買 7 執行条件 指値 逆指値

8 注文価格

9 入力値: 136.3482 以下

10 注文

1 注文タイプ

「指値・逆指値」を選択します。

2 通貨ペア

通貨ペアを選択します。

3 数量 (Lot)

注文数量を入力します。

4 最大建玉可能数量/1Lotあたり必要証拠金

建玉可能額と必要証拠金を基に算出した数量が表示されます。また、「？」をクリックすると1Lotあたりに必要な証拠金が表示されます。

※最大建玉可能数量で発注した場合、スプレッドの状況によっては、証拠金維持率が100%以下となり、即時ロスカットが執行される可能性があります。

5 有効期限

注文の有効期限を設定します。

- ・無期限：注文が約定・取消しされるまで
- ・本日中：当営業日マーケットクローズまで
- ・今週中：金曜日マーケットクローズまで
- ・今月中：当月の最終営業日のマーケットクローズまで
- ・日付指定：任意の日付のマーケットクローズまで

※マーケットクローズとは

米国冬時間の場合、AM6:50

米国夏時間の場合、AM5:50

6 売買

売/買を選択します。

7 執行条件

指値/逆指値を選択します。

8 注文価格

指値・逆指値の注文価格を入力します。

9 入力値

現在レートから離れた価格が表示されます。

10 注文

指値・逆指値注文を発注します。

※新規注文に関する確認画面を表示しない設定の場合、確認画面は表示されませんのでご注意ください。

5.新規注文

注文確認画面

USDJPY LIGHT			
新規注文			
売買	買	数量(Lot)	1.0 Lot
有効期限	無期限		
注文価格	136.3162		
<input type="checkbox"/> 次回以降、確認画面を表示しない			
※確認画面は注文設定から再設定出来ます			
<div style="border: 2px solid red; padding: 5px; display: inline-block; background-color: green; color: white; margin: 10px 0;">注文実行</div>			
<div style="border: 1px solid gray; padding: 2px 10px; margin: 0 auto;">戻る</div>			

注文完了画面

注文成立 ×

新規注文が成立しました。

注文を確認する

続けて新規注文

注文が完了すると、注文結果が表示されます。

注文内容を確認し「注文実行」をクリックすると、指値・逆指値注文を発注します。

※新規注文に関する確認画面を表示しない設定の場合、確認画面は表示されませんのでご注意ください。

【指値注文に関する注意事項】

指値注文は、経済指標の発表時等に当社の提示価格が大きく変動し、お客様の指値価格より有利な水準となった場合でもお客様の指値価格で約定するため、成行注文の場合に比べて大幅に不利な価格で約定することがあります。ただし週明けの取引開始後、当社の最初の提示価格が、お客様の指値価格よりお客様にとって有利な価格となっていた場合、お客様の指値価格ではなく、当該週明けの取引開始後に当社が最初に提示した価格で約定します。また、注文時の現在価格から指値価格が設定できない範囲があります。MXN/JPY、ZAR/JPY、TRY/JPY、RUB/JPY、CNH/JPY、CZK/JPY、HUF/JPY、ZAR/JPY LIGHT、TRY/JPY LIGHT、MXN/JPY LIGHT、CZK/JPY LIGHT、HUF/JPY LIGHTは0.001円以上、それ以外の日本円が絡む通貨の場合は0.01円以上、外国通貨同士の場合は0.0001以上離して指値価格を設定していただく必要があります。

【逆指値注文に関する注意事項】

逆指値注文は、週明けあるいは経済指標の発表時等に当社の提示価格が大きく変動した場合、約定価格がお客様の逆指値価格と大きく乖離した水準となり、取引の損失が注文時に想定したものよりも大幅に拡大することや、証拠金を上回る損失が発生することがあります。また、注文時の現在価格から逆指値価格が設定できない範囲があります。MXN/JPY、ZAR/JPY、TRY/JPY、RUB/JPY、CNH/JPY、CZK/JPY、HUF/JPY、ZAR/JPY LIGHT、TRY/JPY LIGHT、MXN/JPY LIGHT、CZK/JPY LIGHT、HUF/JPY LIGHTは0.001円以上、それ以外の日本円が絡む通貨の場合は0.01円以上、外国通貨同士の場合は0.0001以上離して逆指値価格を設定していただく必要があります。

【レバレッジに関する注意事項】

レバレッジは個人口座、法人口座によって異なります。
個人：25倍固定です。ただし、RUB/JPYは10倍固定です。
法人：通貨ペアごとに毎週見直しされたレバレッジ (<https://lightfx.jp/market/leverage/>) が適用されます。
既存のポジションの証拠金も、見直しされるレバレッジを用いて再計算されるため、新規注文時に適用されたレバレッジと異なる場合があります。
法人店頭FX取引に係る証拠金規制に伴い、法人口座のレバレッジは通貨ペアごとに毎週見直しされるため、週によって変動する場合があります。
法人のお客様の証拠金必要額は、金融先物取引業協会が算出した通貨ペアごとの為替リスク想定比率を取引の額に乗じて得た額又は当該為替リスク想定比率以上で当社が別途定める為替リスク想定比率を乗じて得た額となります。為替リスク想定比率は、金融商品取引業等に関する内閣府令第117条第31項第1号に規定される計算モデルを用い算出されます。
法人店頭FX取引に係る証拠金規制に関する詳細は、一般社団法人金融先物取引業協会のホームページ (<https://www.ffaj.or.jp/regulation/corporate-customers/>) をご覧ください。

5.新規注文

5-6 OCO(オーシーオー)注文

OCO注文は2つの価格を指定し、一方が約定したら他方の注文は取消される注文方法です。

注文画面

1 注文タイプ

「OCO」を選択します。

2 通貨ペア

通貨ペアを選択します。

3 数量 (Lot)

注文数量を入力します。

4 最大建玉可能数量/1Lotあたり必要証拠金

建玉可能額と必要証拠金を基に算出した数量が表示されます。また、「?」をクリックすると1Lotあたりに必要な証拠金が表示されます。

※最大建玉可能数量で発注した場合、スプレッドの状況によっては、証拠金維持率が100%以下となり、即時ロスカットが執行される可能性があります。

5 有効期限

注文の有効期限を設定します。

- ・無期限：注文が約定・取消されるまで
- ・本日中：当営業日マーケットクローズまで
- ・今週中：金曜日マーケットクローズまで
- ・今月中：当月の最終営業日のマーケットクローズまで
- ・日付指定：任意の日付のマーケットクローズまで

※マーケットクローズとは

米国冬時間の場合、AM6:50

米国夏時間の場合、AM5:50

<<OCO1>>

6 売買

売/買を選択します。

7 執行条件

指値/逆指値を選択します。

8 注文価格

指値/逆指値価格を入力します。

9 入力値

現在レートから離れた価格が表示されます。

<<OCO2>>

10 売買

売/買を選択します。

11 執行条件

指値/逆指値を選択します。

12 注文価格

指値/逆指値価格を入力します。

13 入力値

現在レートから離れた価格が表示されます。

14 注文

OCO注文を発注します。

※新規注文に関する確認画面を表示しない設定の場合、確認画面は表示されませんのでご注意ください。

5.新規注文

注文確認画面

USDJPY LIGHT			
新規注文 OCO1			
売買	買	数量(Lot)	1.0 Lot
指値レート			136.3088
新規注文 OCO2			
売買	買	数量(Lot)	1.0 Lot
逆指値レート			136.3288
有効期限			無期限
<input type="checkbox"/> 次回以降、確認画面を表示しない			
※確認画面は注文設定から再設定出来ます			
注文実行			
戻る			

注文完了画面

注文成立

新規注文が成立しました。

注文を確認する **続けて新規注文**

注文が完了すると、注文結果が表示されます。

注文内容を確認し「注文実行」をクリックすると、OCO注文を発注します。

※新規注文に関する確認画面を表示しない設定の場合、確認画面は表示されませんのでご注意ください。

【指値注文に関する注意事項】

指値注文は、経済指標の発表時等に当社の提示価格が大きく変動し、お客様の指値価格より有利な水準となった場合でもお客様の指値価格で約定するため、成行注文の場合に比べて大幅に不利な価格で約定することがあります。ただし週明けの取引開始後、当社の最初の提示価格が、お客様の指値価格よりお客様にとって有利な価格となっていた場合、お客様の指値価格ではなく、当該週明けの取引開始後に当社が最初に提示した価格で約定します。また、注文時の現在価格から指値価格が設定できない範囲があります。MXN/JPY、ZAR/JPY、TRY/JPY、RUB/JPY、CNH/JPY、CZK/JPY、HUF/JPY、ZAR/JPY LIGHT、TRY/JPY LIGHT、MXN/JPY LIGHT、CZK/JPY LIGHT、HUF/JPY LIGHTは0.001円以上、それ以外の日本円が絡む通貨の場合は0.01円以上、外国通貨同士の場合は0.0001以上離して指値価格を設定していただく必要があります。

【逆指値注文に関する注意事項】

逆指値注文は、週明けあるいは経済指標の発表時等に当社の提示価格が大きく変動した場合、約定価格がお客様の逆指値価格と大きく乖離した水準となり、取引の損失が注文時に想定したものよりも大幅に拡大することや、証拠金を上回る損失が発生することがあります。また、注文時の現在価格から逆指値価格が設定できない範囲があります。MXN/JPY、ZAR/JPY、TRY/JPY、RUB/JPY、CNH/JPY、CZK/JPY、HUF/JPY、ZAR/JPY LIGHT、TRY/JPY LIGHT、MXN/JPY LIGHT、CZK/JPY LIGHT、HUF/JPY LIGHTは0.001円以上、それ以外の日本円が絡む通貨の場合は0.01円以上、外国通貨同士の場合は0.0001以上離して逆指値価格を設定していただく必要があります。

【レバレッジに関する注意事項】

レバレッジは個人口座、法人口座によって異なります。
個人：25倍固定です。ただし、RUB/JPYは10倍固定です。
法人：通貨ペアごとに毎週見直しされたレバレッジ (<https://lightfx.jp/market/leverage/>) が適用されます。
既存のポジションの証拠金も、見直しされるレバレッジを用いて再計算されるため、新規注文時に適用されたレバレッジと異なる場合があります。
法人店頭FX取引に係る証拠金規制に伴い、法人口座のレバレッジは通貨ペアごとに毎週見直しされるため、週によって変動する場合があります。
法人のお客様の証拠金必要額は、金融先物取引業協会が算出した通貨ペアごとの為替リスク想定比率を取引の額に乗じて得た額又は当該為替リスク想定比率以上で当社が別途定める為替リスク想定比率を乗じて得た額となります。為替リスク想定比率は、金融商品取引業等に関する内閣府令第117条第31項第1号に規定される計算モデルを用い算出されます。
法人店頭FX取引に係る証拠金規制に関する詳細は、一般社団法人金融先物取引業協会のホームページ (<https://www.ffaj.or.jp/regulation/corporate-customers/>) をご覧ください。

5.新規注文

5-7 IFD(イフダン)注文

IFD注文は新規の指値・逆指値注文に対してあらかじめ決済の注文を入力する注文方法です。

注文画面

1 注文タイプ

「IFD」を選択します。

2 通貨ペア

通貨ペアを選択します。

3 数量 (Lot)

注文数量を入力します。

4 最大建玉可能数量/1Lotあたり必要証拠金

建玉可能額と必要証拠金を基に算出した数量が表示されます。

また、「？」をクリックすると1Lotあたりに必要な証拠金が表示されます。

※最大建玉可能数量で発注した場合、スプレッドの状況によっては、証拠金維持率が100%以下となり、即時ロスカットが執行される可能性がございます。

<<新規>>

5 売買

売/買を選択します。

6 執行条件

指値/逆指値を選択します。

7 注文価格

指値/逆指値価格を入力します。

8 入力値

現在レートから離れた価格が表示されます。

9 有効期限

新規注文の有効期限を設定します。

- ・無期限：注文が約定、取消しされるまで
- ・本日中：当営業日マーケットクローズまで
- ・今週中：金曜日マーケットクローズまで
- ・今月中：当月の最終営業日のマーケットクローズまで
- ・日付指定：任意の日付のマーケットクローズまで

※マーケットクローズとは

米国冬時間の場合、AM6:50

米国夏時間の場合、AM5:50

5.新規注文

注文画面

新規注文

成行 指値・逆指値 OCO **IFD** IFO

通貨ペア USDJPY LIGHT

数量 (Lot) 1.0 最大建玉可能数量 27.7 Lot

新規

5 売買 売 買

6 執行条件 指値 逆指値

7 注文価格

8 入力値: 136.3026 以下

9 有効期限 無期限

決済

10 売買 売 買

11 執行条件 指値 逆指値

12 注文価格

13 想定損益: --- 円

14 有効期限 無期限

15 注文

<<決済>>

10 売買

新規注文と反対の売買方向が表示されます。

11 執行条件

指値/逆指値を選択します。

12 注文価格

指値/逆指値価格を入力します。

13 想定損益

想定の損益額を表示します。

14 有効期限

決済注文の有効期限を設定します。

※有効期限内に新規注文が約定し、決済注文が約定しなかった場合は、お客様ご自身で改めて決済注文を発注していただく必要がありますのでご注意ください。

- ・無期限：注文が約定、取消しされるまで
- ・本日中：当営業日マーケットクローズまで
- ・今週中：金曜日マーケットクローズまで
- ・今月中：当月の最終営業日のマーケットクローズまで
- ・日付指定：任意の日付のマーケットクローズまで

※マーケットクローズとは

米国冬時間の場合、AM6:50

米国夏時間の場合、AM5:50

15 注文

IFD注文を発注します。

※新規注文に関する確認画面を表示しない設定の場合、確認画面は表示されませんのでご注意ください。

5.新規注文

注文確認画面

USDJPY LIGHT			
新規注文			
売買	買	数量(Lot)	1.0 Lot
指値レート			135.9348
有効期限			無期限
決済注文			
売買	売	数量(Lot)	1.0 Lot
指値レート			135.9458
想定損益			110 円
有効期限			無期限
<input type="checkbox"/> 次回以降、確認画面を表示しない			
※確認画面は注文設定から再設定出来ます			
注文実行			
戻る			

注文完了画面

注文成立

新規注文が成立しました。

注文を確認する **続けて新規注文**

注文が完了すると、注文結果が表示されます。

注文内容を確認し「注文実行」をクリックすると、IFD注文を発注します。

※新規注文に関する確認画面を表示しない設定の場合、確認画面は表示されませんのでご注意ください。

【指値注文に関する注意事項】

指値注文は、経済指標の発表時等に当社の提示価格が大きく変動し、お客様の指値価格より有利な水準となった場合でもお客様の指値価格で約定するため、成行注文の場合に比べて大幅に不利な価格で約定することがあります。ただし週明けの取引開始後、当社の最初の提示価格が、お客様の指値価格よりお客様にとって有利な価格となっていた場合、お客様の指値価格ではなく、当該週明けの取引開始後に当社が最初に提示した価格で約定します。また、注文時の現在価格から指値価格が設定できない範囲があります。MXN/JPY、ZAR/JPY、TRY/JPY、RUB/JPY、CNH/JPY、CZK/JPY、HUF/JPY、ZAR/JPY LIGHT、TRY/JPY LIGHT、MXN/JPY LIGHT、CZK/JPY LIGHT、HUF/JPY LIGHTは0.001円以上、それ以外の日本円が絡む通貨の場合は0.01円以上、外国通貨同士の場合は0.0001以上離して指値価格を設定していただく必要があります。

【逆指値注文に関する注意事項】

逆指値注文は、週明けあるいは経済指標の発表時等に当社の提示価格が大きく変動した場合、約定価格がお客様の逆指値価格と大きく乖離した水準となり、取引の損失が注文時に想定したものよりも大幅に拡大することや、証拠金を上回る損失が発生することがあります。また、注文時の現在価格から逆指値価格が設定できない範囲があります。MXN/JPY、ZAR/JPY、TRY/JPY、RUB/JPY、CNH/JPY、CZK/JPY、HUF/JPY、ZAR/JPY LIGHT、TRY/JPY LIGHT、MXN/JPY LIGHT、CZK/JPY LIGHT、HUF/JPY LIGHTは0.001円以上、それ以外の日本円が絡む通貨の場合は0.01円以上、外国通貨同士の場合は0.0001以上離して逆指値価格を設定していただく必要があります。

【レバレッジに関する注意事項】

レバレッジは個人口座、法人口座によって異なります。
個人：25倍固定です。ただし、RUB/JPYは10倍固定です。
法人：通貨ペアごとに毎週見直しされたレバレッジ (<https://lightfx.jp/market/leverage/>) が適用されます。
既存のポジションの証拠金も、見直しされるレバレッジを用いて再計算されるため、新規注文時に適用されたレバレッジと異なる場合があります。
法人店頭FX取引に係る証拠金規制に伴い、法人口座のレバレッジは通貨ペアごとに毎週見直しされるため、週によって変動する場合があります。
法人のお客様の証拠金必要額は、金融先物取引業協会が算出した通貨ペアごとの為替リスク想定比率を取引の額に乘以得た額又は当該為替リスク想定比率以上で当社が別途定める為替リスク想定比率を乘以得た額となります。為替リスク想定比率は、金融商品取引業等に関する内閣府令第117条第31項第1号に規定される計算モデルを用い算出されます。
法人店頭FX取引に係る証拠金規制に関する詳細は、一般社団法人金融先物取引業協会のホームページ (<https://www.ffaj.or.jp/regulation/corporate-customers/>) をご覧ください。

5.新規注文

5-8 IFO(イフダンオーシーオー)注文

IFOは新規の指値・逆指値注文に対してあらかじめ決済のOCO注文を入力する注文方法です。決済注文の一方が約定したら、他方の注文は取消されます。

注文画面

1 注文タイプ

「IFO」を選択します。

2 通貨ペア

通貨ペアを選択します。

3 数量 (Lot)

注文数量を入力します。

4 最大建玉可能数量/1Lotあたり必要証拠金

建玉可能額と必要証拠金を基に算出した数量が表示されます。また、「？」をクリックすると1Lotあたりに必要な証拠金が表示されます。

※最大建玉可能数量で発注した場合、スプレッドの状況によっては、証拠金維持率が100%以下となり、即時ロスカットが執行される可能性があります。

<<新規>>

5 売買

売/買を選択します。

6 執行条件

指値/逆指値を選択します。

7 注文価格

指値/逆指値価格を入力します。

8 入力値

現在レートから離れた価格が表示されます。

9 有効期限

新規注文の有効期限を設定します。

- ・無期限：注文が約定、取消しされるまで
- ・本日中：当営業日マーケットクローズまで
- ・今週中：金曜日マーケットクローズまで
- ・今月中：当月の最終営業日のマーケットクローズまで
- ・日付指定：任意の日付のマーケットクローズまで

※マーケットクローズとは
米国冬時間の場合、AM6:50
米国夏時間の場合、AM5:50

5.新規注文

注文画面

新規注文

成行 指値・逆指値 OCO IFD **1** IFO

2 通貨ペア USDJPY LIGHT

3 数量 (Lot) 1.0 **4** 最大建玉可能数量 27.5 Lot

5 売買 売 買

6 執行条件 指値 逆指値

7 注文価格

8 入力値: 135.9432 以下

9 有効期限 無期限

10 売買 売 買

11 執行条件 指値 逆指値

12 注文価格

13 想定損益: --- 円

14 売買 売 買

15 執行条件 指値 逆指値

16 注文価格

17 想定損益: --- 円

18 有効期限 無期限

19 注文

<<決済1>>

- 10** **売買**
新規注文と反対の売買が表示されます。
- 11** **執行条件**
指値が表示されます。
- 12** **注文価格**
指値価格を入力します。
- 13** **想定損益**
想定 の損益額を表示します。

<<決済2>>

- 14** **売買**
新規注文と反対の売買が表示されます。
- 15** **執行条件**
逆指値が表示されます。
- 16** **注文価格**
逆指値価格を入力します。
- 17** **想定損益**
想定 の損益額を表示します。

- 18** **有効期限**
決済注文の有効期限を設定します。
※有効期限内に新規注文が約定し、決済注文が約定しなかった場合は、お客様ご自身で改めて決済注文を発注していただく必要がありますのでご注意ください。
- ・無期限：注文が約定・取消しされるまで
 - ・本日中：当営業日マーケットクローズまで
 - ・今週中：金曜日マーケットクローズまで
 - ・今月中：当月の最終営業日のマーケットクローズまで
 - ・日付指定：任意の日付のマーケットクローズまで
- ※マーケットクローズとは
米国冬時間の場合、AM6:50
米国夏時間の場合、AM5:50
- 19** **注文**
IFO注文を発注します。
※新規注文に関する確認画面を表示しない設定の場合、確認画面は表示されませんのでご注意ください。

5.新規注文

注文確認画面

USDJPY LIGHT			
新規注文			
売買	買	数量(Lot)	1.0 Lot
指値レート			136.3879
有効期限			無期限
決済注文 OCO1			
売買	売	数量(Lot)	1.0 Lot
指値レート			136.3986
想定損益			107 円
決済注文 OCO2			
売買	売	数量(Lot)	1.0 Lot
逆指値レート			136.3771
想定損益			-108 円
有効期限			無期限
<input type="checkbox"/> 次回以降、確認画面を表示しない			
※確認画面は注文設定から再設定出来ます			
注文実行			
戻る			

注文完了画面

注文成立 ×

新規注文が成立しました。

注文が完了すると、注文結果が表示されます。

注文内容を確認し「注文実行」をクリックすると、IFO注文を発注します。

※新規注文に関する確認画面を表示しない設定の場合、確認画面は表示されませんのでご注意ください。

5.新規注文

【指値注文に関する注意事項】

指値注文は、経済指標の発表時等に当社の提示価格が大きく変動し、お客様の指値価格より有利な水準となった場合でもお客様の指値価格で約定するため、成行注文の場合に比べて大幅に不利な価格で約定することがあります。ただし週明けの取引開始後、当社の最初の提示価格が、お客様の指値価格よりお客様にとって有利な価格となっていた場合、お客様の指値価格ではなく、当該週明けの取引開始後に当社が最初に提示した価格で約定します。また、注文時の現在価格から指値価格が設定できない範囲があります。MXN/JPY、ZAR/JPY、TRY/JPY、RUB/JPY、CNH/JPY、CZK/JPY、HUF/JPY、ZAR/JPY LIGHT、TRY/JPY LIGHT、MXN/JPY LIGHT、CZK/JPY LIGHT、HUF/JPY LIGHTは0.001円以上、それ以外の日本円が絡む通貨の場合は0.01円以上、外国通貨同士の場合は0.0001以上離して指値価格を設定していただく必要があります。

【逆指値注文に関する注意事項】

逆指値注文は、週明けあるいは経済指標の発表時等に当社の提示価格が大きく変動した場合、約定価格がお客様の逆指値価格と大きく乖離した水準となり、取引の損失が注文時に想定したものよりも大幅に拡大することや、証拠金を上回る損失が発生することがあります。また、注文時の現在価格から逆指値価格が設定できない範囲があります。MXN/JPY、ZAR/JPY、TRY/JPY、RUB/JPY、CNH/JPY、CZK/JPY、HUF/JPY、ZAR/JPY LIGHT、TRY/JPY LIGHT、MXN/JPY LIGHT、CZK/JPY LIGHT、HUF/JPY LIGHTは0.001円以上、それ以外の日本円が絡む通貨の場合は0.01円以上、外国通貨同士の場合は0.0001以上離して逆指値価格を設定していただく必要があります。

【レバレッジに関する注意事項】

レバレッジは個人口座、法人口座によって異なります。

個人：25倍固定です。ただし、RUB/JPYは10倍固定です。

法人：通貨ペアごとに毎週見直しされたレバレッジ (<https://lightfx.jp/market/leverage/>) が適用されます。

既存のポジションの証拠金も、見直しされるレバレッジを用いて再計算されるため、新規注文時に適用されたレバレッジと異なる場合があります。

法人店頭FX取引に係る証拠金規制に伴い、法人口座のレバレッジは通貨ペアごとに毎週見直しされるため、週によって変動する場合があります。

法人のお客様の証拠金必要額は、金融先物取引業協会が算出した通貨ペアごとの為替リスク想定比率を取引の額に乗じて得た額又は当該為替リスク想定比率以上で当社が別途定める為替リスク想定比率を乗じて得た額となります。為替リスク想定比率は、金融商品取引業等に関する内閣府令第117条第31項第1号に規定される計算モデルを用い算出されます。

法人店頭FX取引に係る証拠金規制に関する詳細は、一般社団法人金融先物取引業協会のホームページ

(<https://www.ffaj.or.jp/regulation/corporate-customers/>) をご覧ください。

6. 決済注文

6-1 ポジション照会 - 決済注文方法

ポジション照会から該当のポジションを決済する注文方法です。
同じ通貨ペアの同売買方向のポジションの場合は、複数選択して決済することができます。

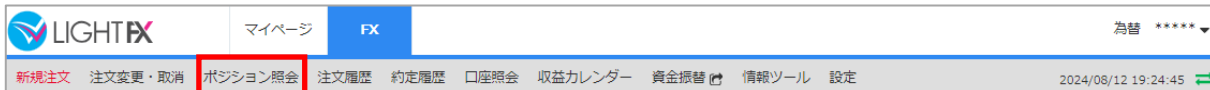

「ポジション照会」をクリックするとポジション照会画面が表示されます。

ポジション照会														
サマリ		詳細												
決済注文		スワップ受取	全通貨ペア	売/買										
決済	クイック決済	注文中一覧	スワップ受取	通貨ペア	売買	数量	未発注数量	約定価格	レバ/レシ	建玉評価損益	累計スワップ	約定評価損益	約定日時	取引番号
<input checked="" type="checkbox"/>	クイック決済	注文有	受取	USDJPY LIGHT	買	20.0	20.0	148.3565	25.00	199,300	140	199,440	2024/02/05 16:41:52	2143666094754895389
<input type="checkbox"/>	クイック決済	注文有	受取	MXNJPY LIGHT	買	10.0	10.0	8.6591	25.00	3,710	497	4,207	2024/02/05 16:41:45	2143666035640373789
<input type="checkbox"/>	クイック決済	注文有	受取	USDJPY LIGHT	買	1.0	1.0	148.3895	25.00	9,635	7	9,642	2024/02/05 16:41:38	2143665979134707741
<input type="checkbox"/>	クイック決済	注文有	受取	USDJPY	売	100.0	100.0	143.7586	25.00	-5,597,400	-56,400	-5,653,830	2023/12/20 15:57:36	2109579353989816861

「ポジション照会」で、決済したいポジションのチェックボックスにチェックを入れ、「決済注文」をクリックすると、決済注文画面が表示されます。

※チェックボックスが出ていないポジションには既に決済注文の予約が入っています。
この場合は「注文有」のボタンをクリックすると、注文中一覧より変更・取消が可能です。
ポジション照会からの注文変更・取消の詳細はP.55をご覧ください。

※クイック決済・ポジションサマリからの決済・全決済に関しましては、既に指値注文などの決済注文を設定している場合、既存の注文を取消して発注されます。
クイック決済注文の詳細はP.53をご覧ください。ポジションサマリからの決済注文の詳細はP.46をご覧ください。

6. 決済注文

6-2 ポジション照会 - 成行注文

ポジション照会から決済の成行注文を発注します。

※保有建玉の数量が1度に最大で発注できる数量を上回る場合、成行注文で選択決済することはできません。

各通貨ペアの最大発注数量は「サービス概要」 (<https://lightfx.jp/service/outline/>) にてご確認ください。

注文画面

通貨ペア	売買	数量	未発注数量	約定価格	累計スワップ	建玉評価損益	約定日時
USDJPY LIGHT	買	1.0	1.0	135.9512	0	557	2023/05/15 16:42:15

売り建玉	買い建玉	
-	数量	1.0
-	平均約定価格	135.9512
-	平均Pips損益	5.57
-	建玉評価損益	557

「ポジション照会」で、決済したい該当建玉のチェックボックスにチェックを入れ、「決済注文」をクリックすると、決済注文画面が表示されます。詳細はP.39「ポジション照会 - 決済注文方法」をご覧ください。

1 注文タイプ

「成行」を選択します。

2 通貨ペア

通貨ペアを表示します。

3 数量 (Lot)

決済数量を入力します。

※「ポジション照会」で複数ポジションにチェックを入れた場合、数量の入力はできません。

4 スリッページ (0~999×0.1Pips)

「ON」にすると、設定したスリッページ幅の範囲内で決済注文が約定します。詳細はP.88「注文設定」の「スリッページ」をご覧ください。

※設定値が「0」の状態だと、注文価格と約定価格に差が発生した場合、決済注文が約定しません。

※設定が「OFF」の状態だとスリッページが設定されないため、注文価格と約定価格に差が発生する場合があります。

5 時間成行

「ON」にすると、指定した日時になった時点で成行注文を発注します。詳細はP.25「時間成行」をご覧ください。

6 売/買

現在の売値と買値が表示されます。売値もしくは買値をクリックすると決済成行注文を発注します。

※決済注文に関する確認画面を表示しない設定の場合、確認画面は表示されませんのでご注意ください。

7 ポジションサマリ

選択しているポジションのサマリを表示します。

8 ポジション状況

選択しているポジションの詳細を表示します。

6. 決済注文

注文確認画面

USDJPY LIGHT			
決済注文			
売買	売	数量(Lot)	1.0 Lot
スリッページ	-		
時間成行	-		
現在価格	135.9674		
<input type="checkbox"/> 次回以降、確認画面を表示しない			
※確認画面は注文設定から再設定出来ます			
キャンセル		注文実行	

注文完了画面

注文成立

決済注文が成立しました。

注文が完了すると、注文結果が表示されます。

注文内容を確認し「注文実行」をクリックすると、決済注文を発注します。

※決済注文に関する確認画面を表示しない設定の場合、確認画面は表示されませんのでご注意ください。

【成行注文に関する注意事項】

成行注文は、お客様の注文が当社に到達した後の当社の配信レートで約定します。このため、約定レートがお客様の注文レートと比べてお客様に有利または不利なレートとなる場合があります。また、為替レートの変動やカバー取引の可能性、相場の流動性をもとにした当社の判断により成行注文を発注しても取引が不成立となることがあります。取引が不成立となった場合、その後為替レートが大きく変動して損失が発生または拡大する可能性があります。

【レバレッジに関する注意事項】

レバレッジは個人口座、法人口座によって異なります。

個人：25倍固定です。ただし、RUB/JPYは10倍固定です。

法人：通貨ペアごとに毎週見直しされたレバレッジ (<https://lightfx.jp/market/leverage/>) が適用されます。

既存のポジションの証拠金も、見直しされるレバレッジを用いて再計算されるため、新規注文時に適用されたレバレッジと異なる場合があります。

法人店頭FX取引に係る証拠金規制に伴い、法人口座のレバレッジは通貨ペアごとに毎週見直しされるため、週によって変動する場合があります。

法人のお客様の証拠金必要額は、金融先物取引業協会が算出した通貨ペアごとの為替リスク想定比率を取引の額に乗じて得た額又は当該為替リスク想定比率以上で当社が別途定める為替リスク想定比率を乗じて得た額となります。為替リスク想定比率は、金融商品取引業等に関する内閣府令第117条第31項第1号に規定される計算モデルを用い算出されます。

法人店頭FX取引に係る証拠金規制に関する詳細は、一般社団法人金融先物取引業協会のホームページ (<https://www.ffaj.or.jp/regulation/corporate-customers/>) をご覧ください。

6. 決済注文

6-3 ポジション照会 - 指値・逆指値注文

ポジション照会から決済指値・決済逆指値の注文を発注します。
指値注文は現在のレートより有利な注文価格を指定して発注し、逆指値注文は現在レートより不利な注文価格を指定して発注する注文方法です。

注文画面

通貨ペア	売買	数量	未発注数量	約定価格	累計スワップ	建玉評価損益	約定日時
USDJPY LIGHT	買	1.0	1.0	135.9512	4	798	2023/05/15 16:42:15

「ポジション照会」で、決済したい該当建玉のチェックボックスにチェックを入れ、「決済注文」をクリックすると、決済注文画面が表示されます。詳細はP.39「ポジション照会 - 決済注文方法」をご覧ください。

1 注文タイプ

「指値・逆指値」を選択します。

2 通貨ペア

通貨ペアを表示します。

3 数量 (Lot)

決済数量を入力します。

※「ポジション照会」で複数ポジションにチェックを入れた場合、数量の入力はできません。

4 売買

新規注文と逆の売買方向が表示されます。

5 執行条件

指値/逆指値を選択します。

6 注文価格

指値・逆指値の注文価格を入力します。

7 入力値

現在レートから離れた価格が表示されます。

8 想定損益

想定 of 損益額を表示します。

9 有効期限

注文の有効期限を設定します。

- ・本日中：当営業日マーケットクローズまで
- ・今週中：金曜日マーケットクローズまで
- ・今月中：当月の最終営業日のマーケットクローズまで
- ・無期限：注文が約定・取消しされるまで
- ・日付指定：任意の日付のマーケットクローズまで

※マーケットクローズとは

米国冬時間の場合、AM6:50

米国夏時間の場合、AM5:50

10 注文

指値・逆指値注文を発注します。

※決済注文に関する確認画面を表示しない設定の場合、確認画面は表示されませんのでご注意ください。

11 ポジション状況

選択しているポジションの詳細を表示します。

6. 決済注文

注文確認画面

USDJPY LIGHT			
決済注文			
売買	売	数量(Lot)	1.0 Lot
有効期限	無期限		
注文価格	136.0226		
<input type="checkbox"/> 次回以降、確認画面を表示しない			
※確認画面は注文設定から再設定出来ます			
キャンセル		注文実行	

注文完了画面

注文成立

決済注文が成立しました。

注文を確認する

続けて決済注文

注文が完了すると、注文結果が表示されます。

注文内容を確認し「注文実行」をクリックすると、指値・逆指値注文を発注します。

※決済注文に関する確認画面を表示しない設定の場合、確認画面は表示されませんのでご注意ください。

【指値注文に関する注意事項】

指値注文は、経済指標の発表時等に当社の提示価格が大きく変動し、お客様の指値価格より有利な水準となった場合でもお客様の指値価格で約定するため、成行注文の場合に比べて大幅に不利な価格で約定することがあります。ただし週明けの取引開始後、当社の最初の提示価格が、お客様の指値価格よりお客様にとって有利な価格となっていた場合、お客様の指値価格ではなく、当該週明けの取引開始後に当社が最初に提示した価格で約定します。また、注文時の現在価格から指値価格が設定できない範囲があります。MXN/JPY、ZAR/JPY、TRY/JPY、RUB/JPY、CNH/JPY、CZK/JPY、HUF/JPY、ZAR/JPY LIGHT、TRY/JPY LIGHT、MXN/JPY LIGHT、CZK/JPY LIGHT、HUF/JPY LIGHTは0.001円以上、それ以外の日本円が絡む通貨の場合は0.01円以上、外国通貨同士の場合は0.0001以上離して指値価格を設定していただく必要があります。

【逆指値注文に関する注意事項】

逆指値注文は、週明けあるいは経済指標の発表時等に当社の提示価格が大きく変動した場合、約定価格がお客様の逆指値価格と大きく乖離した水準となり、取引の損失が注文時に想定したものよりも大幅に拡大することや、証拠金を上回る損失が発生することがあります。また、注文時の現在価格から逆指値価格が設定できない範囲があります。MXN/JPY、ZAR/JPY、TRY/JPY、RUB/JPY、CNH/JPY、CZK/JPY、HUF/JPY、ZAR/JPY LIGHT、TRY/JPY LIGHT、MXN/JPY LIGHT、CZK/JPY LIGHT、HUF/JPY LIGHTは0.001円以上、それ以外の日本円が絡む通貨の場合は0.01円以上、外国通貨同士の場合は0.0001以上離して逆指値価格を設定していただく必要があります。

【レバレッジに関する注意事項】

レバレッジは個人口座、法人口座によって異なります。

個人：25倍固定です。ただし、RUB/JPYは10倍固定です。

法人：通貨ペアごとに毎週見直しされたレバレッジ (<https://lightfx.jp/market/leverage/>) が適用されます。

既存のポジションの証拠金も、見直しされるレバレッジを用いて再計算されるため、新規注文時に適用されたレバレッジと異なる場合があります。

法人店頭FX取引に係る証拠金規制に伴い、法人口座のレバレッジは通貨ペアごとに毎週見直しされるため、週によって変動する場合があります。

法人のお客様の証拠金必要額は、金融先物取引業協会が算出した通貨ペアごとの為替リスク想定比率を取引の額に乗じて得た額又は当該為替リスク想定比率以上で当社が別途定める為替リスク想定比率を乗じて得た額となります。為替リスク想定比率は、金融商品取引業等に関する内閣府令第117条第31項第1号に規定される計算モデルを用い算出されます。

法人店頭FX取引に係る証拠金規制に関する詳細は、一般社団法人金融先物取引業協会のホームページ

(<https://www.ffaj.or.jp/regulation/corporate-customers/>) をご覧ください。

6. 決済注文

6-4 ポジション照会 - OCO(オーシーオー)注文

ポジション照会から決済OCO注文を発注します。

OCO注文は指値注文と逆指値注文を同時に発注し、一方が約定したら、他方の注文は取消される注文方法です。

注文画面

「ポジション照会」で、決済したい該当建玉のチェックボックスにチェックを入れ、「決済注文」をクリックすると、決済注文画面が表示されます。詳細はP.39「ポジション照会 - 決済注文方法」をご覧ください。

- 1 注文タイプ**
「OCO」を選択します。
 - 2 通貨ペア**
通貨ペアを表示します。
 - 3 数量 (Lot)**
決済数量を入力します。
※「ポジション照会」で複数ポジションにチェックを入れた場合、数量の入力はできません。
 - 4 有効期限**
注文の有効期限を設定します。
 - ・本日で：当営業日マーケットクローズまで
 - ・今週中：金曜日マーケットクローズまで
 - ・今月中：当月の最終営業日のマーケットクローズまで
 - ・無期限：注文が約定・取消しされるまで
 - ・日付指定：任意の日付のマーケットクローズまで※マーケットクローズとは
米国冬時間の場合、AM6:50
米国夏時間の場合、AM5:50
- <<OCO1>>
- 5 売買**
新規注文と逆の売買方向が表示されます。
 - 6 執行条件**
指値/逆指値を選択します。
 - 7 注文価格**
注文価格を入力します。
 - 8 入力値**
現在レートから離れた価格が表示されます。
 - 9 想定損益**
想定の損益額を表示します。
- <<OCO2>>
- 10 売買**
新規注文と逆の売買方向が表示されます。
 - 11 執行条件**
OCO1と逆の執行条件が表示されます。
 - 12 注文価格**
注文価格を入力します。
 - 13 入力値**
現在レートから離れた価格が表示されます。
 - 14 想定損益**
想定の損益額を表示します。
 - 15 注文**
OCO注文を発注します。
※決済注文に関する確認画面を表示しない設定の場合、確認画面は表示されませんのでご注意ください。
 - 16 ポジション状況**
選択しているポジションの詳細を表示します。

6. 決済注文

注文確認画面

USDJPY LIGHT			
決済注文 OCO1			
売買	売	数量(Lot)	1.0 Lot
指値レート		136.0222	
決済注文 OCO2			
売買	売	数量(Lot)	1.0 Lot
逆指値レート		135.9984	
有効期限		無期限	
<input type="checkbox"/> 次回以降、確認画面を表示しない			
※確認画面は注文設定から再設定出来ます			
キャンセル		注文実行	

注文完了画面

注文成立

決済注文が成立しました。

注文を確認する 続けて決済注文

注文が完了すると、注文結果が表示されます。

注文内容を確認し「注文実行」をクリックすると、OCO注文を発注します。

※決済注文に関する確認画面を表示しない設定の場合、確認画面は表示されませんのでご注意ください。

【指値注文に関する注意事項】

指値注文は、経済指標の発表時等に当社の提示価格が大きく変動し、お客様の指値価格より有利な水準となった場合でもお客様の指値価格で約定するため、成行注文の場合に比べて大幅に不利な価格で約定することがあります。ただし週明けの取引開始後、当社の最初の提示価格が、お客様の指値価格よりお客様にとって有利な価格となっていた場合、お客様の指値価格ではなく、当該週明けの取引開始後に当社が最初に提示した価格で約定します。また、注文時の現在価格から指値価格が設定できない範囲があります。MXN/JPY、ZAR/JPY、TRY/JPY、RUB/JPY、CNH/JPY、CZK/JPY、HUF/JPY、ZAR/JPY LIGHT、TRY/JPY LIGHT、MXN/JPY LIGHT、CZK/JPY LIGHT、HUF/JPY LIGHTは0.001円以上、それ以外の日本円が絡む通貨の場合は0.01円以上、外国通貨同士の場合は0.0001以上離して指値価格を設定していただく必要があります。

【逆指値注文に関する注意事項】

逆指値注文は、週明けあるいは経済指標の発表時等に当社の提示価格が大きく変動した場合、約定価格がお客様の逆指値価格と大きく乖離した水準となり、取引の損失が注文時に想定したものよりも大幅に拡大することや、証拠金を上回る損失が発生することがあります。また、注文時の現在価格から逆指値価格が設定できない範囲があります。MXN/JPY、ZAR/JPY、TRY/JPY、RUB/JPY、CNH/JPY、CZK/JPY、HUF/JPY、ZAR/JPY LIGHT、TRY/JPY LIGHT、MXN/JPY LIGHT、CZK/JPY LIGHT、HUF/JPY LIGHTは0.001円以上、それ以外の日本円が絡む通貨の場合は0.01円以上、外国通貨同士の場合は0.0001以上離して逆指値価格を設定していただく必要があります。

【レバレッジに関する注意事項】

レバレッジは個人口座、法人口座によって異なります。
個人：25倍固定です。ただし、RUB/JPYは10倍固定です。
法人：通貨ペアごとに毎週見直しされたレバレッジ (<https://lightfx.jp/market/leverage/>) が適用されます。
既存のポジションの証拠金も、見直しされるレバレッジを用いて再計算されるため、新規注文時に適用されたレバレッジと異なる場合があります。
法人店頭FX取引に係る証拠金規制に伴い、法人口座のレバレッジは通貨ペアごとに毎週見直しされるため、週によって変動する場合があります。
法人のお客様の証拠金必要額は、金融先物取引業協会が算出した通貨ペアごとの為替リスク想定比率を取引の額に乗じて得た額又は当該為替リスク想定比率以上で当社が別途定める為替リスク想定比率を乗じて得た額となります。為替リスク想定比率は、金融商品取引業等に関する内閣府令第117条第31項第1号に規定される計算モデルを用い算出されます。
法人店頭FX取引に係る証拠金規制に関する詳細は、一般社団法人金融先物取引業協会のホームページ (<https://www.ffaj.or.jp/regulation/corporate-customers/>) をご覧ください。

6. 決済注文

6-5 ポジションサマリ - 決済注文方法

ポジションサマリから同じ通貨ペアかつ同売買方向のすべてのポジションの決済を発注する注文方法です。

※すでに指値注文などの決済注文を設定している場合でも、本決済が優先され、注文中（指値注文などで未約定の状態）の決済注文は取消されます。

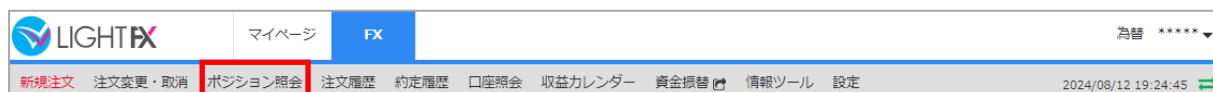

「ポジション照会」の「サマリ」をクリックすると、ポジションサマリ画面が表示されます。

ポジション照会				
サマリ				
通貨ペア	一括決済	売買	数量	未約定決済数量
USDJPY	一括決済注文	売	0.0	0.0
	一括決済注文	買	4.0	0.0

該当ポジションの「一括決済注文」をクリックすると、決済注文画面が表示されます。ポジションサマリの詳細はP.64「ポジションサマリ」をご覧ください。

※決済確認画面を表示しない設定の場合、確認画面は表示されませんのでご注意ください。

6. 決済注文

6-6 ポジションサマリ - 成行注文

ポジションサマリから同じ通貨ペアかつ同売買方向のすべてのポジションの成行注文を発注します。

※保有建玉の数量が1度に最大で発注できる数量を上回る場合、約定日時の古い建玉から順に、最大発注数量で部分決済をします。

各通貨ペアの最大発注数量は「サービス概要」 (<https://lightfx.jp/service/outline/>) にてご確認ください。

注文画面

ポジションサマリ - 決済注文

通貨ペア	売買	数量	未発注数量	約定価格	累計スワップ	建玉評価損益	約定日時
USDJPY LIGHT	買	1.0	1.0	135.9512	4	262	2023/05/15 16:42:15
USDJPY LIGHT	買	3.0	0.0	135.9112	12	1,986	2023/05/15 11:16:58

1 成行 指値・逆指値 OCO

2 通貨ペア USDJPY LIGHT

3 スリッページ On Off

4 Bid (売) 0.42 (買) Ask 135.9774 135.9816

売り建玉	数量	買い建玉
-	4.0	-
-	平均約定価格	135.9212
-	平均Pips損益	5.61
-	建玉評価損益	2,244

キャンセル

「ポジションサマリ」で、決済したい該当建玉の「一括決済注文」をクリックすると、決済注文画面が表示されます。詳細はP.46「ポジションサマリ - 決済注文方法」をご覧ください。

1 注文タイプ

「成行」を選択します。

2 通貨ペア

通貨ペアを表示します。

3 スリッページ (0~999×0.1Pips)

「ON」にすると、設定したスリッページ幅の範囲内で決済注文が約定します。詳細はP.88「注文設定」の「スリッページ」をご覧ください。

※設定値が「0」の状態だと、注文価格と約定価格に差が発生した場合、決済注文が約定しません。

※設定が「OFF」の状態だとスリッページが設定されないため、注文価格と約定価格に差が発生する場合があります。

4 売/買

現在の売値と買値が表示されます。売値もしくは買値をクリックすると決済成行注文を発注します。

※決済確認画面を表示しない設定の場合、確認画面は表示されませんのでご注意ください。

5 ポジションサマリ

選択しているポジションのサマリを表示します。

6 ポジション状況

選択しているポジションの詳細を表示します。

6. 決済注文

注文確認画面

USDJPY LIGHT			
決済注文			
売買	売	数量(Lot)	4.0 Lot
スリッページ	-		
時間成行	-		
現在価格	135.9696		
<input type="checkbox"/> 次回以降、確認画面を表示しない			
※確認画面は注文設定から再設定出来ます			
キャンセル		注文実行	

注文完了画面

注文成立

決済注文が成立しました。

注文が完了すると、注文結果が表示されます。

注文内容を確認し「注文実行」をクリックすると、一括決済の成行注文を発注します。
※決済注文に関する確認画面を表示しない設定の場合、確認画面は表示されませんのでご注意ください。

【成行注文に関する注意事項】

成行注文は、お客様の注文が当社に到達した後の当社の配信レートで約定します。このため、約定レートがお客様の注文レートと比べてお客様に有利または不利なレートとなる場合があります。また、為替レートの変動やカバー取引の可能性、相場の流動性をもとにした当社の判断により成行注文を発注しても取引が不成立となることがあります。取引が不成立となった場合、その後為替レートが大きく変動して損失が発生または拡大する可能性があります。

【レバレッジに関する注意事項】

レバレッジは個人口座、法人口座によって異なります。

個人：25倍固定です。ただし、RUB/JPYは10倍固定です。

法人：通貨ペアごとに毎週見直しされたレバレッジ (<https://min-fx.jp/market/leverage/>) が適用されます。

既存のポジションの証拠金も、見直しされるレバレッジを用いて再計算されるため、新規注文時に適用されたレバレッジと異なる場合があります。

法人店頭FX取引に係る証拠金規制に伴い、法人口座のレバレッジは通貨ペアごとに毎週見直しされるため、週によって変動する場合があります。

法人のお客様の証拠金必要額は、金融先物取引業協会が算出した通貨ペアごとの為替リスク想定比率を取引の額に乗じて得た額又は当該為替リスク想定比率以上で当社が別途定める為替リスク想定比率を乗じて得た額となります。為替リスク想定比率は、金融商品取引業等に関する内閣府令第117条第31項第1号に規定される計算モデルを用い算出されます。

法人店頭FX取引に係る証拠金規制に関する詳細は、一般社団法人金融先物取引業協会のホームページ

(<https://www.ffaj.or.jp/regulation/corporate-customers/>) をご覧ください。

6. 決済注文

6-7 ポジションサマリ - 指値・逆指値注文

ポジションサマリから同じ通貨ペアかつ同売買方向のすべてのポジションの決済指値・決済逆指値注文を発注します。

指値注文は現在のレートより有利な注文価格を指定して発注し、逆指値注文は現在レートより不利な注文価格を指定して発注する注文方法です。

注文画面

通貨ペア	売買	数量	未発注数量	約定価格	累計スワップ	建玉評価損益	約定日時
USDJPY LIGHT	買	1.0	1.0	135.9512	4	-591	2023/05/15 16:42:15
USDJPY LIGHT	買	3.0	3.0	135.9112	12	-573	2023/05/15 11:16:58

「ポジションサマリ」で、決済したい該当建玉の「一括決済注文」をクリックすると、決済注文画面が表示されます。詳細はP.46「ポジションサマリ - 決済注文方法」をご覧ください。

1 注文タイプ

「指値・逆指値」を選択します。

2 通貨ペア

通貨ペアを表示します。

3 売買

新規注文と逆の売買方向が表示されます。

4 執行条件

指値/逆指値を選択します。

5 注文価格

指値・逆指値の注文価格を入力します。

6 入力値

現在レートから離れた価格が表示されます。

7 想定損益

現在レートから想定された損益が表示されます。

8 有効期限

注文の有効期限を設定します。

- ・本日中：当営業日マーケットクローズまで
- ・今週中：金曜日マーケットクローズまで
- ・今月中：当月の最終営業日のマーケットクローズまで
- ・無期限：注文が約定・取消しされるまで
- ・日付指定：任意の日付のマーケットクローズまで

※マーケットクローズとは

米国冬時間の場合、AM6:50

米国夏時間の場合、AM5:50

9 注文

指値・逆指値注文を発注します。

※決済注文に関する確認画面を表示しない設定の場合、確認画面は表示されませんのでご注意ください。

10 ポジション状況

選択しているポジションの詳細を表示します。

6. 決済注文

注文確認画面

USDJPY LIGHT			
決済注文			
売買	売	数量(Lot)	4.0 Lot
有効期限	無期限		
注文価格	135.9311		
<input type="checkbox"/> 次回以降、確認画面を表示しない			
※確認画面は注文設定から再設定出来ます			
キャンセル		注文実行	

注文完了画面

注文成立

決済注文が成立しました。

注文を確認する

続けて決済注文

注文が完了すると、注文結果が表示されます。

注文内容を確認し「注文実行」をクリックすると、一括決済の指値・逆指値注文を発送します。

※決済注文に関する確認画面を表示しない設定の場合、確認画面は表示されませんのでご注意ください。

【指値注文に関する注意事項】

指値注文は、経済指標の発表時等に当社の提示価格が大きく変動し、お客様の指値価格より有利な水準となった場合でもお客様の指値価格で約定するため、成行注文の場合に比べて大幅に不利な価格で約定することがあります。ただし週明けの取引開始後、当社の最初の提示価格が、お客様の指値価格よりお客様にとって有利な価格となっていた場合、お客様の指値価格ではなく、当該週明けの取引開始後に当社が最初に提示した価格で約定します。また、注文時の現在価格から指値価格が設定できない範囲があります。MXN/JPY、ZAR/JPY、TRY/JPY、RUB/JPY、CNH/JPY、CZK/JPY、HUF/JPY、ZAR/JPY LIGHT、TRY/JPY LIGHT、MXN/JPY LIGHT、CZK/JPY LIGHT、HUF/JPY LIGHTは0.001円以上、それ以外の日本円が絡む通貨の場合は0.01円以上、外国通貨同士の場合は0.0001以上離して指値価格を設定していただく必要があります。

【逆指値注文に関する注意事項】

逆指値注文は、週明けあるいは経済指標の発表時等に当社の提示価格が大きく変動した場合、約定価格がお客様の逆指値価格と大きく乖離した水準となり、取引の損失が注文時に想定したものよりも大幅に拡大することや、証拠金を上回る損失が発生することがあります。また、注文時の現在価格から逆指値価格が設定できない範囲があります。MXN/JPY、ZAR/JPY、TRY/JPY、RUB/JPY、CNH/JPY、CZK/JPY、HUF/JPY、ZAR/JPY LIGHT、TRY/JPY LIGHT、MXN/JPY LIGHT、CZK/JPY LIGHT、HUF/JPY LIGHTは0.001円以上、それ以外の日本円が絡む通貨の場合は0.01円以上、外国通貨同士の場合は0.0001以上離して逆指値価格を設定していただく必要があります。

【レバレッジに関する注意事項】

レバレッジは個人口座、法人口座によって異なります。

個人：25倍固定です。ただし、RUB/JPYは10倍固定です。

法人：通貨ペアごとに毎週見直しされたレバレッジ (<https://min-fx.jp/market/leverage/>) が適用されます。

既存のポジションの証拠金も、見直しされるレバレッジを用いて再計算されるため、新規注文時に適用されたレバレッジと異なる場合があります。

法人店頭FX取引に係る証拠金規制に伴い、法人口座のレバレッジは通貨ペアごとに毎週見直しされるため、週によって変動する場合があります。

法人のお客様の証拠金必要額は、金融先物取引業協会が算出した通貨ペアごとの為替リスク想定比率を取引の額に乗じて得た額又は当該為替リスク想定比率以上で当社が別途定める為替リスク想定比率を乗じて得た額となります。為替リスク想定比率は、金融商品取引業等に関する内閣府令第117条第31項第1号に規定される計算モデルを用い算出されます。

法人店頭FX取引に係る証拠金規制に関する詳細は、一般社団法人金融先物取引業協会のホームページ

(<https://www.ffaj.or.jp/regulation/corporate-customers/>) をご覧ください。

6. 決済注文

6-8 ポジションサマリ - OCO(オーシーオー)注文

ポジションサマリから同じ通貨ペアかつ同売買方向のすべてのポジションの決済OCO注文を発注します。OCO注文は指値注文と逆指値注文を同時に発注し、一方が約定したら、他方の注文は取消される注文方法です。

注文画面

ポジションサマリ - 決済注文

1

2 通貨ペア USDJPY LIGHT

3 有効期限 無期限

4 売買 売 買

5 執行条件 指値 逆指値

6 注文価格

7 入力値: 135.9260 以上
想定損益: --- 円

8

9 売買 売 買

10 執行条件 指値 逆指値

11 注文価格

12 入力値: 135.9060 以下
想定損益: --- 円

13

14 注文

15

通貨ペア	売買	数量	未決済数量	約定価格	累計スワップ	建玉評価損益	約定日時
USDJPY LIGHT	買	1.0	1.0	135.9512	4	-352	2023/05/15 16:42:15
USDJPY LIGHT	買	3.0	3.0	135.9112	12	144	2023/05/15 11:16:58

キャンセル

売り建玉 買い建玉

数量 4.0

平均約定価格 135.9212

「ポジションサマリ」で、決済したい該当建玉の「一括決済注文」をクリックすると、決済注文画面が表示されます。詳細はP.46「ポジションサマリ - 決済注文方法」をご覧ください。

1 注文タイプ

「OCO」を選択します。

2 通貨ペア

通貨ペアを表示します。

3 有効期限

注文の有効期限を設定します。

- ・本日中：当営業日マーケットクローズまで
- ・今週中：金曜日マーケットクローズまで
- ・今月中：当月の最終営業日のマーケットクローズまで
- ・無期限：注文が約定・取消しされるまで
- ・日付指定：任意の日付のマーケットクローズまで

※マーケットクローズとは

米国冬時間の場合、AM6:50

米国夏時間の場合、AM5:50

<<OCO1>>

4 売買

新規注文と逆の売買方向が表示されます。

5 執行条件

指値/逆指値を選択します。

6 注文価格

注文価格を入力します。

7 入力値

現在レートから離れた価格が表示されます。

8 想定損益

現在レートから想定された損益が表示されます。

<<OCO2>>

9 売買

新規注文と逆の売買方向が表示されます。

10 執行条件

OCO1と逆の執行条件が表示されます。

11 注文価格

注文価格を入力します。

12 入力値

現在レートから離れた価格が表示されます。

13 想定損益

現在レートから想定された損益が表示されます。

14 注文

OCO注文を発注します。

※決済注文に関する確認画面を表示しない設定の場合、確認画面は表示されませんのでご注意ください。

15 ポジション状況

選択しているポジションの詳細を表示します。

6. 決済注文

注文確認画面

USDJPY LIGHT			
決済注文 OCO1			
売買	売	数量(Lot)	4.0 Lot
指値レート			135.9489
決済注文 OCO2			
売買	売	数量(Lot)	4.0 Lot
逆指値レート			135.9279
有効期限			無期限
<input type="checkbox"/> 次回以降、確認画面を表示しない			
※確認画面は注文設定から再設定出来ます			
キャンセル		注文実行	

注文完了画面

注文成立

決済注文が成立しました。

注文を確認する 続けて決済注文

注文が完了すると、注文結果が表示されます。

注文内容を確認し「注文実行」をクリックすると、一括決済のOCO注文を発注します。
※決済注文に関する確認画面を表示しない設定の場合、確認画面は表示されませんのでご注意ください。

【指値注文に関する注意事項】

指値注文は、経済指標の発表時等に当社の提示価格が大きく変動し、お客様の指値価格より有利な水準となった場合でもお客様の指値価格で約定するため、成行注文の場合に比べて大幅に不利な価格で約定することがあります。ただし週明けの取引開始後、当社の最初の提示価格が、お客様の指値価格よりお客様にとって有利な価格となっていた場合、お客様の指値価格ではなく、当該週明けの取引開始後に当社が最初に提示した価格で約定します。また、注文時の現在価格から指値価格が設定できない範囲があります。MXN/JPY、ZAR/JPY、TRY/JPY、RUB/JPY、CNH/JPY、CZK/JPY、HUF/JPY、ZAR/JPY LIGHT、TRY/JPY LIGHT、MXN/JPY LIGHT、CZK/JPY LIGHT、HUF/JPY LIGHTは0.001円以上、それ以外の日本円が絡む通貨の場合は0.01円以上、外国通貨同士の場合は0.0001以上離して指値価格を設定していただく必要があります。

【逆指値注文に関する注意事項】

逆指値注文は、週明けあるいは経済指標の発表時等に当社の提示価格が大きく変動した場合、約定価格がお客様の逆指値価格と大きく乖離した水準となり、取引の損失が注文時に想定したものよりも大幅に拡大することや、証拠金を上回る損失が発生することがあります。また、注文時の現在価格から逆指値価格が設定できない範囲があります。MXN/JPY、ZAR/JPY、TRY/JPY、RUB/JPY、CNH/JPY、CZK/JPY、HUF/JPY、ZAR/JPY LIGHT、TRY/JPY LIGHT、MXN/JPY LIGHT、CZK/JPY LIGHT、HUF/JPY LIGHTは0.001円以上、それ以外の日本円が絡む通貨の場合は0.01円以上、外国通貨同士の場合は0.0001以上離して逆指値価格を設定していただく必要があります。

【レバレッジに関する注意事項】

レバレッジは個人口座、法人口座によって異なります。
個人：25倍固定です。ただし、RUB/JPYは10倍固定です。
法人：通貨ペアごとに毎週見直しされたレバレッジ (<https://min-fx.jp/market/leverage/>) が適用されます。
既存のポジションの証拠金も、見直しされるレバレッジを用いて再計算されるため、新規注文時に適用されたレバレッジと異なる場合があります。
法人店頭FX取引に係る証拠金規制に伴い、法人口座のレバレッジは通貨ペアごとに毎週見直しされるため、週によって変動する場合があります。
法人のお客様の証拠金必要額は、金融先物取引業協会が算出した通貨ペアごとの為替リスク想定比率を取引の額に乗じて得た額又は当該為替リスク想定比率以上で当社が別途定める為替リスク想定比率を乗じて得た額となります。為替リスク想定比率は、金融商品取引業等に関する内閣府令第117条第31項第1号に規定される計算モデルを用い算出されます。法人店頭FX取引に係る証拠金規制に関する詳細は、一般社団法人金融先物取引業協会のホームページ (<https://www.ffaj.or.jp/regulation/corporate-customers/>) をご覧ください。

6. 決済注文

6-9 クイック決済

クイック決済は成行注文にてワンクリックで成行決済を発注する注文方法です。

※すでに指値注文などの決済注文を設定している場合でも、クイック決済が優先され、注文中（指値注文などで未約定の状態）の決済注文は取消されます

※クイック決済注文では、スリッページ設定は有効になりません。

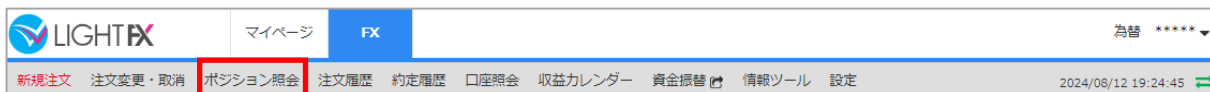

「ポジション照会」をクリックするとポジション照会画面が表示されます。

ポジション照会									
サマリ		詳細							
決済注文		スワップ受取		全通貨ペア		売/買			
決済	クイック決済	注文中一覧	スワップ受取	通貨ペア	売買	数量	未発注数量	約定価格	レバレッジ
<input type="checkbox"/>	クイック決済	注文有	受取	USDJPY	買	3.0	3.0	149.3935	25.00
<input type="checkbox"/>	クイック決済	注文有	受取	USDJPY LIGHT	買	20.0	20.0	148.3565	25.00
<input type="checkbox"/>	クイック決済	注文有	受取	MXNJPY LIGHT	買	10.0	10.0	8.6591	25.00
<input type="checkbox"/>	クイック決済	注文有	受取	USDJPY LIGHT	買	1.0	1.0	148.3895	25.00

「ポジション照会」の「クイック決済」をクリックすると、クイック決済確認画面が表示されます。ポジション照会の詳細はP.39「ポジション照会 - 決済注文方法」をご覧ください。

※クイック決済に関する確認画面を表示しない設定の場合、クイック決済確認画面は表示されませんのでご注意ください。

6. 決済注文

確認画面

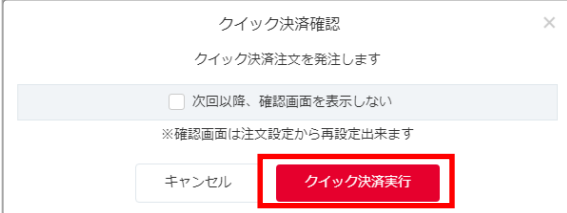

完了画面

注文が完了すると、注文結果が表示されます。

注文内容を確認し「クイック決済実行」をクリックすると発注します。

※クイック決済に関する確認画面を表示しない設定の場合、確認画面は表示されませんのでご注意ください。

【成行注文に関する注意事項】

成行注文は、お客様の注文が当社に到達した後の当社の配信レートで約定します。このため、約定レートがお客様の注文レートと比べてお客様に有利または不利なレートとなる場合があります。また、為替レートの変動やカバー取引の可能性、相場の流動性をもとにした当社の判断により成行注文を発注しても取引が不成立となることがあります。取引が不成立となった場合、その後為替レートが大きく変動して損失が発生または拡大する可能性があります。

【レバレッジに関する注意事項】

レバレッジは個人口座、法人口座によって異なります。

個人：25倍固定です。ただし、RUB/JPYは10倍固定です。

法人：通貨ペアごとに毎週見直しされたレバレッジ (<https://lightfx.jp/market/leverage/>) が適用されます。

既存のポジションの証拠金も、見直しされるレバレッジを用いて再計算されるため、新規注文時に適用されたレバレッジと異なる場合があります。

法人店頭FX取引に係る証拠金規制に伴い、法人口座のレバレッジは通貨ペアごとに毎週見直しされるため、週によって変動する場合があります。

法人のお客様の証拠金必要額は、金融先物取引業協会が算出した通貨ペアごとの為替リスク想定比率を取引の額に乗じて得た額又は当該為替リスク想定比率以上で当社が別途定める為替リスク想定比率を乗じて得た額となります。為替リスク想定比率は、金融商品取引業等に関する内閣府令第117条第31項第1号に規定される計算モデルを用い算出されます。

法人店頭FX取引に係る証拠金規制に関する詳細は、一般社団法人金融先物取引業協会のホームページ

(<https://www.ffaj.or.jp/regulation/corporate-customers/>) をご覧ください。

6. 決済注文

6-10 注文中一覧

ポジション照会画面から各ポジションに紐づく注文中の決済注文を変更・取消する方法です。

決済	クイック決済	注文中一覧	スワップ受取	通貨ペア	売買	数量	未発注数量	約定価格	レバレッジ	建玉評価損益	累計スワップ	約定評価損益	約定日時	取引番号
<input type="checkbox"/>	クイック決済	注文有	受取	USDJPY	買	3.0	0.0	149.3935	25.00	-345	0	-375	2024/02/09 14:42:04	2146504903690418205
<input type="checkbox"/>	クイック決済	注文有	受取	USDJPY LIGHT	買	20.0	20.0	148.3565	25.00	205,100	140	205,240	2024/02/05 16:41:52	2143666094754895389
<input type="checkbox"/>	クイック決済	注文有	受取	MXNJPY LIGHT	買	10.0	10.0	8.6591	25.00	3,850	497	4,347	2024/02/05 16:41:45	2143666035640373789

「ポジション照会」で、注文中の決済注文を変更もしくは取消したいポジションの「注文有」のボタンをクリックすると、「注文中一覧」画面が表示されます。

※決済注文が入っているポジションのみ「注文有」が有効になります。

■注文変更

「変更」ボタンをクリックすると、注文変更入力画面が表示されます。

変更・取消	通貨ペア	区分	売買	注文タイプ	執行条件	数量	注文価格	有効期限	状態	注文証拠金	注文日時	取引番号
変更 取消	USDJPY	決済	売	OCO	逆指値	1.0	150.594	無期限	注文中	-	2023/11/08 16:08:24	2079144210653961757
変更 取消	USDJPY	決済	売	OCO	指値	1.0	200.694	無期限	注文中	-	2023/11/08 16:08:24	2079144210653961245

注文変更入力画面

USDJPY LIGHT

注文タイプ 指値・逆指値

売買 売 執行条件 逆指値

1 数量(Lot)

2 注文価格
3 入力値: 135.9160 以下
4 想定損益: -61,311 円

5 有効期限

キャンセル 6

注文変更完了画面

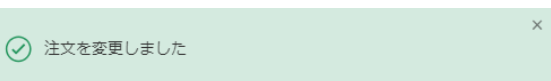

変更が完了すると、取引画面上に結果が表示されます。

- 1 数量**
注文数量を変更します。
- 2 注文価格**
注文価格を変更します。
- 3 入力値**
現在レートから離れた価格が表示されます。
- 4 想定損益**
想定損益額を表示します。
- 5 有効期限**
有効期限を変更します。
※IFD注文とIFO注文の有効期限は、新規注文・決済注文共に適用されます。有効期限内に新規注文が約定し、決済注文が約定しなかった場合は、お客様ご自身で改めて決済注文を発注していただく必要がありますのでご注意ください。
- 6 注文変更**
確認画面へ進みます。
※注文タイプや執行条件は変更できません。

6. 決済注文

■ 注文取消

注文中一覧の「取消」ボタンをクリックすると、注文取消確認画面が表示されます。

注文中一覧												閉じる
変更・取消	通貨ペア	区分	売買	注文タイプ	執行条件	数量	注文価格	有効期限	状態	注文証拠金	注文日時	取引番号
変更 取消	USDJPY	決済	売	OCO	逆指値	1.0	150.594	無期限	注文中	-	2023/11/08 16:08:24	2079144210653961757
変更 取消	USDJPY	決済	売	OCO	指値	1.0	200.694	無期限	注文中	-	2023/11/08 16:08:24	2079144210653961245

注文取消確認画面

注文取消確認

注文取消を行います

次回以降、確認画面を表示しない

※確認画面は注文設定から再設定出来ます

キャンセル **注文取消実行**

「注文取消実行」をクリックすると
予約中の注文が取消されます。

注文取消完了画面

✓ 注文を取り消しました

取消が完了すると、取引画面上に結果が表示されます。

7.スワップ受取 / 注文変更・取消

7-1 スワップ受取 - ポジション照会

ポジション照会画面からスワップを受取る方法です。

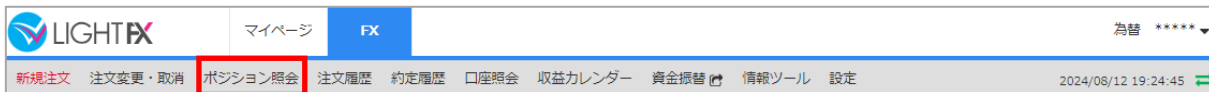

「ポジション照会」をクリックすると、ポジション照会画面が表示されます。

決済	クイック決済	注文中一覧	スワップ受取	通貨ペア	売買	数量	未発注数量	約定価格	レバレッジ	建玉評価損益	累計スワップ	約定評価損益	約定日時	取引番号
<input checked="" type="checkbox"/>	クイック決済	注文有	受取	AUDJPY	買	8.0	8.0	96.693	25.00	-4,800	1,840	-2,960	2024/02/05 16:59:22	2143674904043235869
<input type="checkbox"/>	クイック決済	注文有	受取	USDJPY	買	5.0	5.0	148.465	25.00	-46,850	0	-46,850	2024/02/05 16:59:13	2143674829342680605
<input type="checkbox"/>	クイック決済	注文有	受取	USDJPY	売	3.0	3.0	148.466	25.00	28,110	0	28,110	2024/02/05 16:59:09	2143674799688950301
<input type="checkbox"/>	クイック決済	注文有	受取	GBPJPY	買	10.0	10.0	187.324	25.00	-72,600	4,800	-67,800	2024/02/05 16:59:02	2143674741170019869

スワップ受取確認

スワップ受取を行います

件数 1件
数量 (Lot) 8.0 Lot
金額 1,840円

キャンセル スワップ受取実行

- 1 詳細**
ポジション照会を表示します。
- 2 選択**
スワップを受取りたいポジションにチェックを入れます。
※同一通貨ペア・同一売買方向のポジションのみ選択可能です。
- 3 スワップ受取**
「スワップ受取」をクリックすると、スワップ受取確認画面が表示されます。
- 4 スワップ受取実行**
選択したポジションに付与されているスワップを受取ります。

決済	クイック決済	注文中一覧	スワップ受取	通貨ペア	売買	数量	未発注数量	約定価格	レバレッジ	建玉評価損益	累計スワップ	約定評価損益	約定日時	取引番号
<input checked="" type="checkbox"/>	クイック決済	注文有	受取	AUDJPY	買	8.0	8.0	96.693	25.00	-4,800	1,840	-2,960	2024/02/05 16:59:22	2143674904043235869
<input type="checkbox"/>	クイック決済	注文有	受取	USDJPY	買	5.0	5.0	148.465	25.00	-46,850	0	-46,850	2024/02/05 16:59:13	2143674829342680605
<input type="checkbox"/>	クイック決済	注文有	受取	USDJPY	売	3.0	3.0	148.466	25.00	28,110	0	28,110	2024/02/05 16:59:09	2143674799688950301
<input type="checkbox"/>	クイック決済	注文有	受取	GBPJPY	買	10.0	10.0	187.324	25.00	-72,600	4,800	-67,800	2024/02/05 16:59:02	2143674741170019869

「受取」ボタンからも、個別でスワップを受取ることができます。

7.スワップ受取 / 注文変更・取消

7-2 スワップ受取 - ポジションサマリ

ポジションサマリ画面から同じ通貨ペアかつ同売買方向のスワップポイントを一括で受取る方法です。

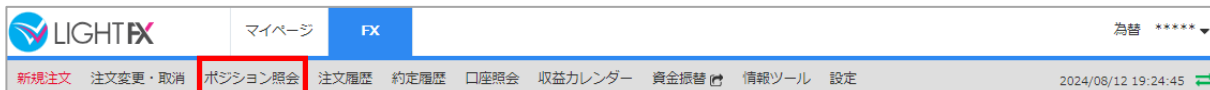

「ポジション照会」をクリックすると、ポジション照会画面が表示されます。

ポジション照会										
サマリ		詳細								
通貨ペア	一括決済	スワップ受取	売買	数量	未約定決済数量	平均約定価格	建玉評価損益	累計スワップ	約定評価損益	合計
USDJPY	一括決済注文	受取	売	3.0	0.0	148.466	-8,790	0	-8,790	888,540
	一括決済注文	受取	買	156.0	0.0	148.183	897,330	0	897,330	
NZDJPY	一括決済注文	受取	売	0.0	0.0	0.000	0	0	0	22,140
	一括決済注文	受取	買	3.0	0.0	90.199	20,340	1,800	22,140	
GBPJPY	一括決済注文	受取	売	0.0	0.0	0.000	0	0	0	66,600
	一括決済注文	受取	買	10.0	0.0	187.324	52,200	14,400	66,600	

スワップ受取確認

スワップ受取を行います

件数 1件
数量 (Lot) 3.0 Lot
金額 1,800円

キャンセル **スワップ受取実行**

- 1 サマリ**
ポジションサマリを表示します。
- 2 スワップ受取**
「受取」をクリックすると、スワップ受取確認画面が表示されます。
- 3 スワップ受取実行**
選択したポジションに付与されているスワップを受取ります。

7.スワップ受取 / 注文変更・取消

7-3 注文変更

予約中の注文の、数量、注文価格、有効期限を変更することができます。

注文変更・取消画面表示方法

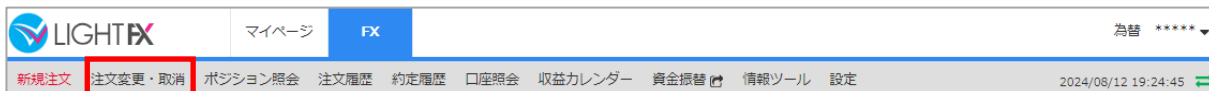

「注文変更・取消」をクリックすると、予約中の注文一覧が表示されます。

注文変更・取消												
全通貨ペア ▼ 新規/決済 ▼ 売/買 ▼												
変更・取消	通貨ペア	区分	売買	注文タイプ	執行条件	数量	注文価格	有効期限	状態	注文証拠金	注文日時	取引番号
変更 取消	USDJPY	新規	買	指値・逆指値	指値	1.0	149.000	無期限	注文中	60,431	2023/11/08 16:09:08	2079144583309488669

注文変更する注文の「変更」ボタンをクリックすると、注文変更入力画面が表示されます。

注文変更画面

USDJPY LIGHT

注文タイプ 指値・逆指値

売買 売 執行条件 逆指値

1 数量(Lot) 3.0

2 注文価格 133.8675

3 入力値: 135.9160 以下

4 想定損益: -61,311 円

5 有効期限 無期限

キャンセル 注文変更 6

- 1 数量**
注文数量を変更します。
- 2 注文価格**
注文価格を変更します。
- 3 入力値**
現在レートから離れた価格が表示されます。
- 4 想定損益**
想定 of 損益額を表示します。
- 5 有効期限**
有効期限を変更します。
※有効期限内に決済注文が約定しなかった場合は、お客様ご自身で改めて決済注文を発注していただく必要があります。
- 6 注文変更**
確認画面へ進みます。
※注文タイプや執行条件は変更できません。
※注文変更に関する確認画面を表示しない設定の場合、確認画面は表示されませんのでご注意ください。

7.スワップ受取 / 注文変更・取消

確認画面

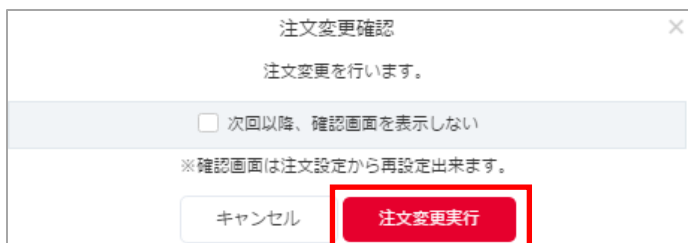

注文変更確認

注文変更を行います。

次回以降、確認画面を表示しない

※確認画面は注文設定から再設定出来ます。

キャンセル 注文変更実行

注文内容を確認し、「注文変更実行」をクリックすると、変更を行います。

※注文変更に関する確認画面を表示しない設定の場合、確認画面は表示されませんのでご注意ください。

完了画面

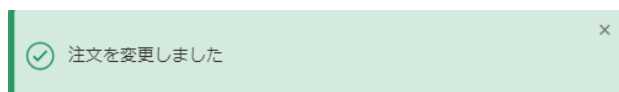

変更が完了すると、変更結果が表示されます。

7.スワップ受取 / 注文変更・取消

7-4 注文取消

予約中の注文を取消します。

注文変更・取消画面表示方法

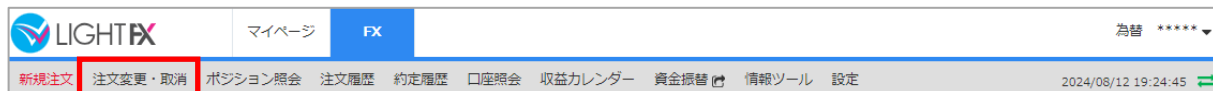

「注文変更・取消」をクリックすると、予約中の注文一覧が表示されます。

注文変更・取消												
全通貨ペア		新規/決済		売/買								
変更・取消	通貨ペア	区分	売買	注文タイプ	執行条件	数量	注文価格	有効期限	状態	注文証拠金	注文日時	取引番号
変更 取消	USDJPY	新規	買	指値・逆指値	指値	1.0	149.000	無期限	注文中	60,431	2023/11/08 16:09:08	2079144583309488669

取消する注文の「取消」ボタンをクリックすると、注文取消確認画面が表示されます。

※注文取消に関する確認画面を表示しない設定の場合、確認画面は表示されませんのでご注意ください。

確認画面

注文取消確認

注文取消を行います。

次回以降、確認画面を表示しない

※確認画面は注文設定から再設定出来ます。

キャンセル **注文取消実行**

「注文取消実行」をクリックすると予約中の注文が取消されます。

※注文取消に関する確認画面を表示しない設定の場合、確認画面は表示されませんのでご注意ください。

完了画面

取消が完了すると、取消結果が表示されます。

8.取引照会

8-1 ポジション照会

保有ポジションの約定状況や損益等の詳細状況を確認することができます。また、こちらから決済注文を発注することができます。

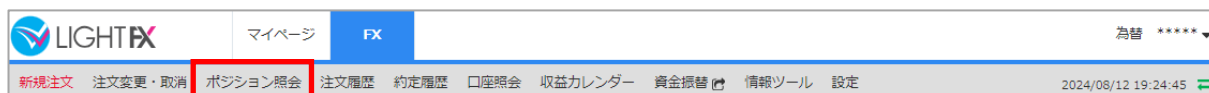

「ポジション照会」をクリックするとポジション照会画面が表示されます。

決済	クイック決済	注文中一覧	スワップ受取	通貨ペア	売買	数量	未発注数量	約定価格	レバレッジ	建玉評価損益	累計スワップ	約定評価損益	約定日時	取引番号
<input type="checkbox"/>	<input checked="" type="checkbox"/>	注文有	<input type="checkbox"/>	USDJPY	買	1.0	0.0	150.694	25.00	550	0	550	2023/11/08 16:08:24	2079144210645571613
<input type="checkbox"/>	<input checked="" type="checkbox"/>	注文有	<input type="checkbox"/>	USDJPY	買	1.0	0.0	150.696	25.00	530	0	530	2023/11/08 16:08:08	2079144081955934237
<input checked="" type="checkbox"/>	<input checked="" type="checkbox"/>	注文有	<input type="checkbox"/>	USDJPY	売	1.0	1.0	150.665	25.00	-900	0	-900	2023/11/08 16:05:05	2079142544147926045
<input type="checkbox"/>	<input checked="" type="checkbox"/>	注文有	<input type="checkbox"/>	USDJPY	買	1.0	1.0	150.975	25.00	-2,260	0	-2,260	2023/11/01 11:44:46	2073938090670876189
<input type="checkbox"/>	<input checked="" type="checkbox"/>	注文有	<input type="checkbox"/>	USDJPY	買	1.0	1.0	149.343	25.00	14,060	0	14,060	2023/09/28 12:00:08	2049301528963163165
<input type="checkbox"/>	<input checked="" type="checkbox"/>	注文有	<input type="checkbox"/>	USDJPY	買	1.0	1.0	149.404	25.00	13,450	0	13,450	2023/09/28 11:49:22	2049298035435081245
<input type="checkbox"/>	<input checked="" type="checkbox"/>	注文有	<input type="checkbox"/>	USDJPY	買	1.0	1.0	147.450	25.00	32,990	0	32,990	2023/09/15 09:49:38	2039815682196261405

■条件検索

表示させたい通貨ペアや売買を選択すると検索条件の絞込ができます。

1 通貨ペア選択

通貨ペアを選択します。

2 売/買選択

売/買を選択します。

■決済注文

決済注文画面を表示します。

3 決済注文

決済したいポジションのチェックボックスにチェックを入れ、「決済注文」をクリックすると、決済注文画面が表示されます。詳細はP.39「ポジション照会 - 決済注文方法」をご覧ください。

4 スワップ受取

受取りたいスワップが付与されているポジションのチェックボックスにチェックを入れ、「スワップ受取」をクリックすると、スワップ受取確認が表示されます。詳細はP.57「スワップ受取 - ポジション照会」をご覧ください。
※同一通貨・同一売買方向のポジションのみ選択可能です。

5 クイック決済

クリックするとクイック決済を発注します。詳細はP.53「クイック決済」をご覧ください。

6 注文中一覧

クリックすると各ポジションに紐づく注文中の決済注文の確認・変更・取消が可能です。
※決済注文が入っているポジションのみ「注文有」が有効になります。
詳細はP.55「注文中一覧」をご覧ください。

8.取引照会

■項目詳細

- 7 受取**
ポジションを翌営業日まで持越しするとスワップポイントが発生します。
「受取」をクリックすると、決済する前にスワップポイントを個別に受取ることができます。
- 8 通貨ペア**
通貨ペアを表示します。
- 9 売買**
売買を表示します。
- 10 数量**
保有ポジション数量をLot数で表示します。
- 11 未発注数量**
保有ポジションのうち、決済が可能な数量をLot数で表示します。
- 12 約定価格**
保有ポジションの約定価格を表示します。
- 13 レバレッジ**
新規注文時に適用されたレバレッジを表示します。
- 14 建玉評価損益**
保有建玉の評価損益（スワップ含まない）を円単位で表示します。
- 15 累計スワップ**
保有ポジションに付与される受取り前のスワップポイントを円単位で表示します。外貨同士の通貨ペアの取引の場合、決済通貨（通貨ペアの右側の通貨）の価格で算出されたスワップポイントを該当営業日のクローズレートの仲値で円転し、付与いたします。
（例） EUR/USDのポジション場合：ドルの価格で算出されたスワップポイントを、USD/JPYのクローズレートの仲値で円転
- 16 約定評価損益**
建玉評価損益 + 累計スワップポイントを円単位で表示します。
- 17 約定日時**
新規約定日時を表示します。
- 18 取引番号**
取引番号を表示します。

8.取引照会

8-2 ポジションサマリ

保有ポジションの約定状況や損益を、各通貨ペアの売買方向ごとに確認することができます。また、こちらから同じ通貨ペアかつ同売買方向のすべてのポジションの決済注文を発注することができます。

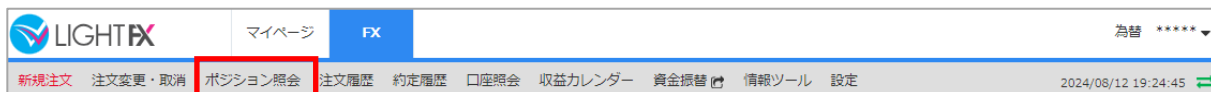

「ポジション照会」の「サマリ」をクリックするとポジションサマリ画面が表示されます。

ポジション照会											
	サマリ	2	3	4	5	6	7	8	9	10	11
通貨ペア	一括決済	スワップ受取	売買	数量	未約定決済数量	平均約定価格	建玉評価損益	累計スワップ	約定評価損益	合計	
USDJPY	一括決済注文	受取	売	3.0	0.0	148.466	-62,310	0	-62,310	4,174,210	
	一括決済注文	受取	買	209.0	5.0	148.515	4,236,520	0	4,236,520		
NZDJPY	一括決済注文	受取	売	0.0	0.0	0.000	0	0	0	83,070	
	一括決済注文	受取	買	3.0	0.0	90.199	75,510	7,560	83,070		

1 通貨ペア

ポジションを保有している通貨ペアを表示します。

2 一括決済注文

通貨ペアの売買方向ごとに一括決済を行います。ポジションを保有していない売買方向の「一括決済注文」ボタンはクリックできません。

(一括決済の詳細はP.46「ポジションサマリ - 決済注文方法」をご覧ください。)

3 スワップ受取

「受取」をクリックすると、スワップ受取確認が表示されます。

スワップの付与がない売買方向の「受取」ボタンはクリックできません。

詳細はP.58「スワップ受取 - ポジションサマリ」をご覧ください。

4 売買

売買を表示します。

5 数量

通貨ペアの売買方向ごとに、保有ポジション数量をLot数で表示します。

6 未約定決済数量

通貨ペアの売買方向ごとに、予約中の決済注文がある数量をLot数で表示します。

7 平均約定価格

通貨ペアの売買方向ごとに、保有ポジションの約定価格の平均値を表示します。

8 建玉評価損益

保有建玉の評価損益（スワップ含まない）を円単位で表示します。

9 累計スワップ

保有ポジションに付与される受取り前のスワップポイントを円単位で表示します。外貨同士の通貨ペアの取引の場合、決済通貨（通貨ペアの右側の通貨）の価格で算出されたスワップポイントを該当営業日のクローズレートの仲値で円転し、付与いたします。

(例) EUR/USDのポジション場合：ドルの価格で算出されたスワップポイントを、USD/JPYのクローズレートの仲値で円転

10 約定評価損益

各通貨ペアの売買方向ごとに、建玉評価損益+累計スワップポイントを円単位で表示します。

11 合計

各通貨ペアごとの約定評価損益を表示します。

8.取引照会

8-3 収益カレンダー

マーケットオープン時からマーケットクローズ時までの、月別・日別取引実績（売買損益、スワップ付与、取引数量（合計）、取引数量（新規））をカレンダー形式で確認できます。

【マーケットオープン、マーケットクローズとは】

- ・米国夏時間：
月曜日AM7:00～翌営業日AM5:50、火曜日から金曜日：AM6:10～翌営業日AM5:50
- ・米国標準時間：
月曜日AM7:00～翌営業日AM6:50、火曜日から金曜日：AM7:10～翌営業日AM6:50

※米国夏時間は3月第2日曜日（米国時間）から、
米国標準時間は11月第1日曜日（米国時間）からです。

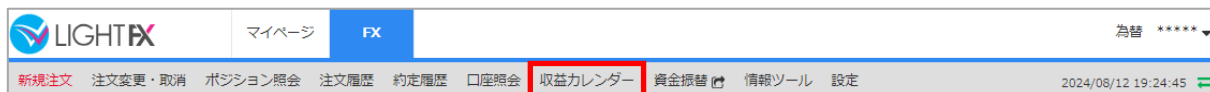

「収益カレンダー」をクリックすると、収益カレンダー画面が表示されます。

月	火	水	木	金
			1	2
			6,531	6,922
5	6	7	8	9
9,209	8,205	33,222	8,205	0
12	13	14	15	16
7,806	8,212	32,850	69	8,143
19	20	21	22	23
8,212	32,851	8,212	0	8,213
26		28	29	
8,212				

月間合計	195,074円
売買損益	1,003円
スワップ付与	194,071円
数量(合計)	38.5 Lot
数量(新規)	38.0 Lot

02月26日	8,212円
売買損益	0円
スワップ付与	8,212円
数量(合計)	0.0 Lot
数量(新規)	0.0 Lot

1 月選択

表示したい月を選択します。過去3年前から当月分までが選択可能です。

2 カレンダー

収益（売買損益とスワップ付与の合計額）をカレンダー形式で確認できます。

3 日別表示

表示したい日付を選択します。過去3年前の月初から前営業日分までが選択可能です。

4 月間合計

選択している月の売買損益、スワップ付与、取引数量（合計）、取引数量（新規）が確認できます。

- ・ 売買損益 : 決済した建玉の損益額からスワップを差引いた金額を円単位で表示します。
- ・ スワップ付与 : スワップポイントが付与（受取り/支払い）された際に発生する損益額を表示します。
- ・ 数量（合計） : 新規および決済した取引数量の合計です。
- ・ 数量（新規） : 新規のみを対象とした取引数量の合計です。

※「スワップ付与」はスワップポイントが付与されたポジションの決済、あるいは「スワップ受取」を行ったことによりFX口座へ反映された損益額ではなく、スワップポイントの付与（受取り/支払い）に基づいた損益額を表示します。

8.取引照会

また、クリックすることで、選択している月の通貨ペア別の明細が確認できます。

通貨ペア	数量(新規)	数量(合計)	売買損益	スワップ付与	合計
USDJPY	59.0	59.0	0	0	0
NZDJPY	3.0	3.0	0	360	360
GBPJPY	30.0	50.0	18,200	4,800	23,000
AUDJPY	8.0	8.0	0	1,840	1,840
CADJPY	5.0	5.0	0	1,120	1,120
ZARJPY	5.0	5.0	0	161	161
MXNJPY	32.0	62.0	900	104	1,004
HUFJPY	3.0	3.0	0	180	180
合計	145.0	195.0	19,100	8,565	27,665

5 日別合計

選択している日の売買損益、スワップ付与、取引数量（合計）、取引数量（新規）が確認できます。

またタップすることで、選択している日の通貨ペア別の明細が確認できます。

- ・ 売買損益 : 決済した建玉の損益額からスワップを差引いた金額を円単位で表示します。
- ・ スワップ付与 : スワップポイントが付与（受取り/支払い）された際に発生する損益額を表示します。
- ・ 数量（合計） : 新規および決済した取引数量の合計です。
- ・ 数量（新規） : 新規のみを対象とした取引数量の合計です。

※「スワップ付与」はスワップポイントが付与されたポジションの決済、あるいは「スワップ受取」を行ったことによりFX口座へ反映された損益額ではなく、スワップポイントの付与（受取り/支払い）に基づいた損益額を表示します。

またタップすることで、選択している日の通貨ペア別の明細が確認できます。

通貨ペア	数量(新規)	数量(合計)	売買損益	スワップ付与	合計
NZDJPY	0.0	0.0	0	360	360
GBPJPY	0.0	0.0	0	2,400	2,400
AUDJPY	0.0	0.0	0	920	920
CADJPY	0.0	0.0	0	560	560
ZARJPY	0.0	0.0	0	81	81
MXNJPY	0.0	0.0	0	52	52
HUFJPY	0.0	0.0	0	90	90
合計	0.0	0.0	0	4,463	4,463

6 検索

「検索」をタップすると、検索画面が表示されます。

起点日と終点を指定して通貨ペア別の明細が確認できます。

過去3年前から前営業日分までの検索が可能です。ただし、検索ができる期間は1年間となります。

8.取引照会

8-4 注文履歴

「注文中」「約定済」「取消済」など、過去の注文履歴を確認することができます。

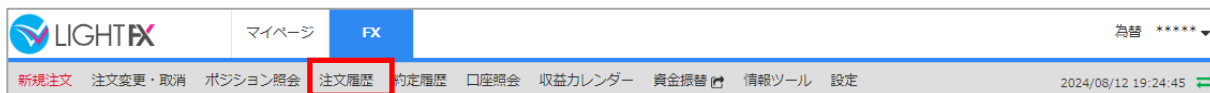

「注文履歴」をクリックすると、注文履歴画面が表示されます。

通貨ペア	区分	売買	注文タイプ	執行条件	数量	注文価格	有効期限	状態	注文日時	取引番号
USDJPY	決済	売	成行	成行	1.0	-	-	成立	2023/11/10 13:18:01	2080508005364485149
USDJPY	新規	買	成行	成行	1.0	-	-	成立	2023/11/10 13:16:20	2080507160723933213
USDJPY	新規	売	成行	成行	1.0	-	-	成立	2023/11/10 13:15:51	2080506914325349405
USDJPY	決済	売	成行	成行	1.0	-	-	成立	2023/11/09 16:07:03	2079868305603893789
USDJPY	決済	売	指値・逆指値	指値	1.0	150.927	無期限	取消	2023/11/09 16:06:31	2079868044726573085

■条件検索

検索期間や条件を選択し、「絞込」をクリックすると検索条件の絞込みができます。

1 期間設定

- ・最新 : 約90日間の履歴をご覧いただけます。
- ・過去履歴 : 過去365日間の履歴をご覧いただけます。

2 通貨ペア

通貨ペアを選択します。

3 期間指定

起点日、終点日を入力します。カレンダーからの選択も可能です。

4 注文条件

表示させる条件にチェックを入れます。新規/決済/買/売を選択します。

5 表示件数

30件/100件/300件を選択します。

6 絞込

設定した条件で絞込みします。

7 CSV

- 一覧をCSVファイルで出力します。
- ※期間設定を「最新」にした場合のみ有効です。

8.取引照会

■項目詳細

- 8 通貨ペア**
通貨ペアを表示します。
- 9 区分**
新規/決済を表示します。
- 10 売買**
売買を表示します。
- 11 注文タイプ**
成行/指値/逆指値/OCO/IFD/IFOを表示します。
- 12 執行条件**
成行/指値/逆指値を表示します。
- 13 数量**
数量をLot数で表示します。
- 14 注文価格**
発注した注文価格を表示します。スリッページが発生した場合、約定価格は異なる場合があります。
- 15 有効期限**
有効期限を表示します。
- 16 状態**
注文の成立状況を表示します。
- 17 注文日時**
発注した日時を表示します。
- 18 取引番号**
注文番号を表示します。

8.取引照会

8-5 約定履歴

約定履歴では、約定した注文の履歴を確認することができます。

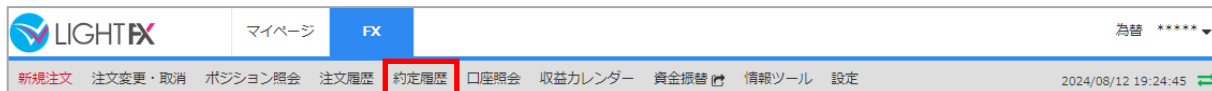

「約定履歴」をクリックすると、約定履歴画面が表示されます。

通貨ペア	区分	売買	数量	約定価格	建玉損益	累計スワップ	手数料	決済損益	約定日時	取引番号	決済対象取引番号
USDJPY	決済	売	1.0	151.340	-40	0	0	-40	2023/11/10 13:18:01	2080508005364485149	2080507160723933213
USDJPY	新規	買	1.0	151.344	-	-	-	-	2023/11/10 13:16:20	2080507160723933213	-
USDJPY	新規	売	1.0	151.338	-	-	-	-	2023/11/10 13:15:51	2080506914325349405	-
USDJPY	決済	売	1.0	150.852	-60	0	0	-60	2023/11/09 16:07:03	2079868305603893789	2079867490289914909
USDJPY	新規	買	1.0	150.858	-	-	-	-	2023/11/09 16:05:25	2079867490289914909	-
USDJPY	決済	売	100.0	150.689	2,637,000	0	0	2,637,000	2023/11/08 16:08:46	2079144397988359197	2045062094875899933
USDJPY	決済	売	100.0	150.689	2,637,000	0	0	2,637,000	2023/11/08 16:08:44	2079144383165687325	2045062133723544605
USDJPY	決済	売	200.0	150.689	2,550,000	0	0	2,550,000	2023/11/08 16:08:42	2079144365130178589	2049295949599304221

■条件検索

検索期間や条件を選択し、「絞込」をクリックすると検索条件の絞り込みができます。

1 期間設定

- ・最新 : 約90日間の履歴をご覧いただけます。
- ・過去履歴 : 過去365日間の履歴をご覧いただけます。

2 通貨ペア

通貨ペアを選択します。

3 期間指定

起点日、終点日を入力します。カレンダーからの選択も可能です。

4 新規/決済/売/買

表示させる条件にチェックを入れます。新規/決済/買/売を選択します

5 表示件数

30件/100件/300件を選択します。

6 絞込

設定した条件で絞り込みします。

7 CSV

一覧をCSVファイルで出力します。

※期間設定を「最新」にした場合のみ有効です。

8.取引照会

■項目詳細

- 8 通貨ペア**
通貨ペアを表示します。
- 9 区分**
新規/決済を表示します。
- 10 売買**
売買を表示します。
- 11 数量**
数量をLot数で表示します。
- 12 約定価格**
約定価格を表示します。
- 13 建玉損益**
決済損益（円）からスワップを差引いた金額を円単位で表示します。
- 14 累計スワップ**
該当取引に付与されるスワップポイントを円単位で表示します。外貨同士の通貨ペアの取引の場合、決済通貨（通貨ペアの右側の通貨）の価格で算出されたスワップポイントを該当営業日のクローズレートの仲値で円転し、付与いたします。
（例）EUR/USDの場合：ドルの価格で算出されたスワップポイントを、USD/JPYのクローズレートの仲値で円転
- 15 手数料**
取引手数料を表示します。（「LIGHT FX」では0円です。）
- 16 決済損益**
建玉損益（円）にスワップを加算した金額を円単位で表示します。
- 17 約定日時**
約定した日時を表示します。
- 18 取引番号**
取引番号を表示します。
- 19 決済対象取引番号**
決済注文の場合、対象となる新規注文の取引番号を表示します。

8.取引照会

8-6 口座照会

純資産額や証拠金維持率など、口座状況を確認することができます。

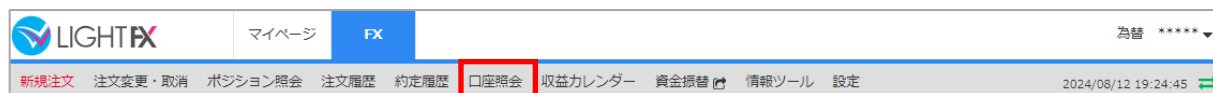

「口座照会」をクリックすると、口座照会画面が表示されます。

口座照会			
1	口座残高	¥ 1,682,4	7 必要証拠金 ¥ 253,217
2	約定評価損益	¥ 6,4	8 注文証拠金 ¥ 0
3	建玉評価損益	¥ 7,3	9 建玉可能額 ¥ 1,435,763
4	スワップ	¥ -8	10 振替可能額 ¥ 1,429,281
5	純資産額	¥ 1,688,9	11 実効レバレッジ 3.6 倍
6	証拠金維持率 (純資産額÷必要証拠金×100%)		667.00 %

更新日時：2023/05/16 11:54:08 口座照会項目の詳細は [こちら](#)

1 口座残高

現在FX口座に預け入れている残高です。

$\text{口座残高} = \text{純資産額} - \text{約定評価損益}$

2 約定評価損益

保有ポジションに対するリアルタイムの評価損益にスワップポイントを加味した金額です。

$\text{約定評価損益} = \text{建玉評価損益} + \text{スワップポイント}$

3 建玉評価損益

保有ポジションに対するリアルタイムの評価損益のうちスワップポイントを含まない金額です。

4 スワップ

保有ポジションに付与される、受取り前のスワップポイントを円単位で表示します。

5 純資産額

その時点で全ての取引を終了した場合のお客様の資産です。

$\text{純資産額} = \text{口座残高} + \text{約定評価損益}$

6 証拠金維持率

保有ポジションに対する証拠金の余力の割合を表します。証拠金維持率が100%以下となった場合、全てのポジションについてシステムが自動的に決済の成行注文を発注いたします。なお、ロスカット実行時に注文中（指値注文などで未約定の状態）の新規注文がある場合は自動的に取消します。

$\text{証拠金維持率} = \text{純資産額} \div \text{必要証拠金} \times 100$

※100%以下で自動ロスカットとなります。

8.取引照会

7 必要証拠金

ポジションを保有するために必要な証拠金です。リアルタイムレートで計算されます。

該当通貨ペアのリアルタイムレート×数量（通貨）÷レバレッジ

※レバレッジは個人口座、法人口座によって異なります。

個人：25倍固定です。ただし、RUB/JPYは10倍固定です。

法人：通貨ペアごとに毎週見直しされたレバレッジ

(<https://lightfx.jp/market/leverage/>) が適用されます。

※既存のポジションの証拠金も、見直しされるレバレッジを用いて再計算されるため、新規注文時に適用されたレバレッジと異なる場合があります。

※両建における必要証拠金は、各通貨ペアの売建玉の合計と買建玉の合計の両方に対して算出した額のうち、高い方とします。

8 注文証拠金

注文中（指値注文などで未約定の状態）の新規注文に必要な証拠金です。

注文証拠金=該当通貨ペアのリアルタイムレート×数量（通貨）÷レバレッジ

※レバレッジは個人口座、法人口座によって異なります。

個人：25倍固定です。ただし、RUB/JPYは10倍固定です。

法人：通貨ペアごとに毎週見直しされたレバレッジ

(<https://lightfx.jp/market/leverage/>) が適用されます。

※既存の注文の証拠金も、見直しされるレバレッジを用いて再計算されるため、新規注文時に適用されたレバレッジと異なる場合があります。

9 建玉可能額

取引に利用できる証拠金です。

建玉可能額=純資産額 - (必要証拠金 + 注文証拠金)

10 振替可能額

他の口座に資金振替できる金額です。

振替可能額=口座残高 - (必要証拠金 + 注文証拠金) + 約定評価損

※約定評価損益がプラスの場合は、加味しません。

11 実効レバレッジ

実際の運用レバレッジです。

【レバレッジに関する注意事項】

法人店頭FX取引に係る証拠金規制に伴い、法人口座のレバレッジは通貨ペアごとに毎週見直しされるため、週によって変動する場合があります。

法人のお客様の証拠金必要額は、金融先物取引業協会が算出した通貨ペアごとの為替リスク想定比率を取引の額に乘以得た額又は当該為替リスク想定比率以上で当社が別途定める為替リスク想定比率を乘以得た額となります。為替リスク想定比率は、金融商品取引業等に関する内閣府令第117条第31項第1号に規定される計算モデルを用い算出されます。

法人店頭FX取引に係る証拠金規制に関する詳細は、一般社団法人金融先物取引業協会のホームページ (<https://www.ffaj.or.jp/regulation/corporate-customers/>) をご覧ください。

8.取引照会

取引や入出金の履歴を記載した報告書を出力します。報告書の出力はマイページから行います。

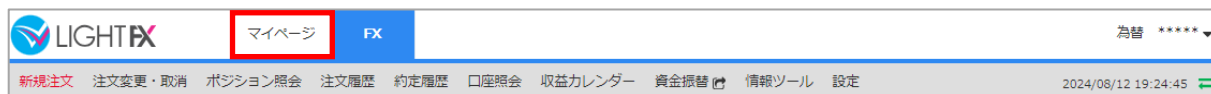

「マイページ」をクリックすると、マイページのホーム画面が表示されます。

1 第2パスワード
登録の第2パスワードを入力します。

第2パスワードを入力してください

入力 キャンセル

報告書閲覧画面より「日次」「月次」「年次」の各報告書、および期間損益報告書を出力できます。

詳細はマイページ操作マニュアル

(https://lightfx.jp/pdf/manual_mypage.pdf)

「報告書」をご覧ください。

9.入出金・振替

9-1 入金

入金は、提携金融機関のネットバンクから入金する「ダイレクト入金」と「振込入金」の2通りの方法がございます。

ダイレクト入金の場合、入金先口座を選択できるため、ダイレクト入金操作時にFX口座を選択して入金する必要があります。

振込入金の場合、入金した資金は「入出金口座」に反映されるため、入金反映後、FX口座へ資金振替を行う必要があります。

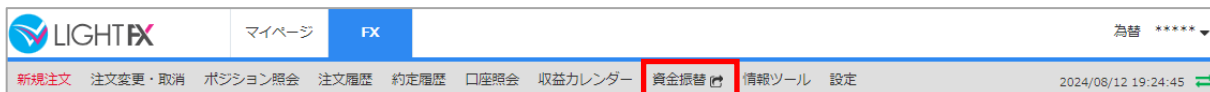

「メニュー」の「資金振替」をクリックすると、マイページの振替画面が表示されます。

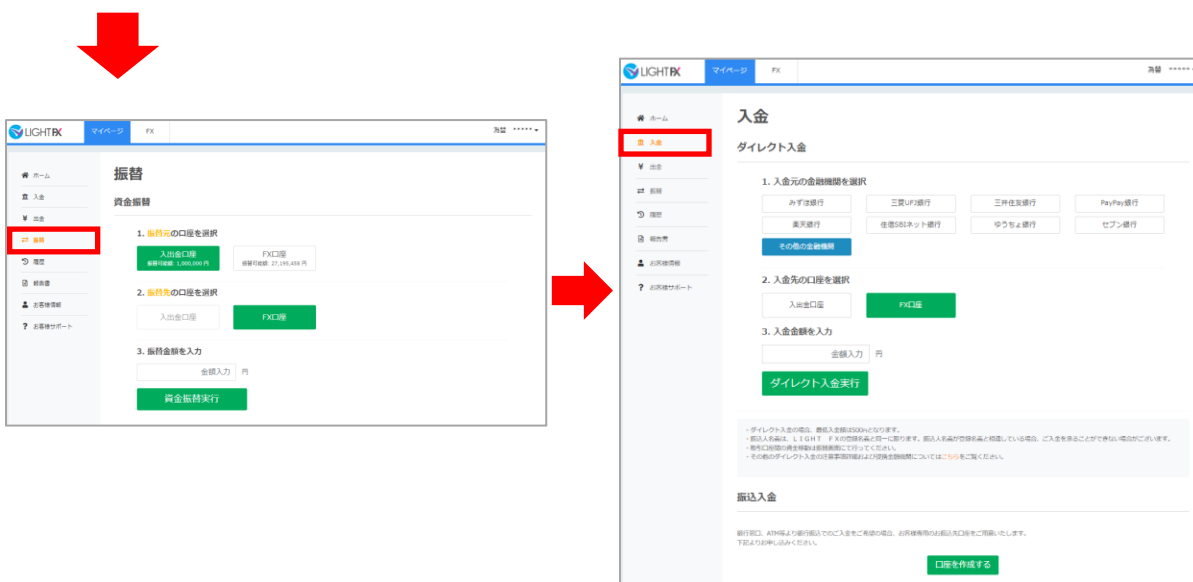

マイページのメニューバーにて「入金」をクリックすると、入金画面が表示され、ダイレクト入金ができます。また、振込入金の際の振込先口座の確認も可能です。

※振込先口座情報は希望制となるため、入金画面より振込先口座情報を取得ください。

入金方法の詳細は、マイページ操作マニュアル (https://lightfx.jp/pdf/manual_mypage.pdf) 「入金」をご覧ください。

9.入出金・振替

9-2 資金振替

各口座（入出金口座、FX口座）間の資金振替を行います。

※シンプルトレーダーでお取引するには「FX口座」に資金が必要です。

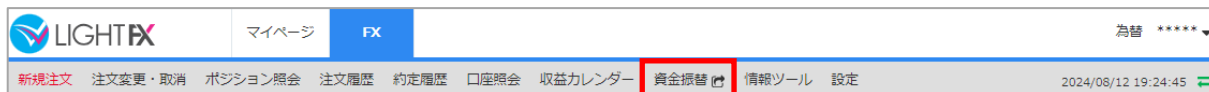

「メニュー」の「資金振替」をクリックすると、マイページの振替画面が表示されます。

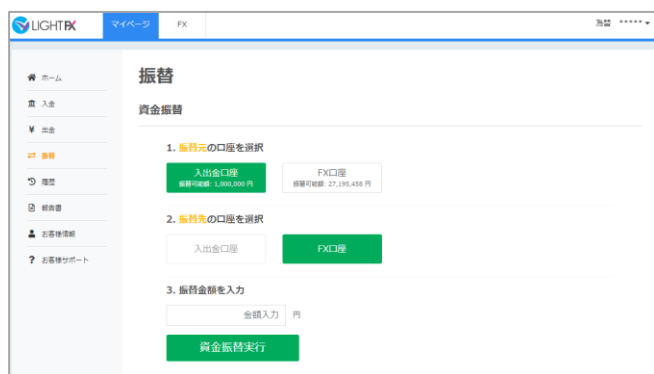

振替方法の詳細は、マイページ操作マニュアル (https://lightfx.jp/pdf/manual_mypage.pdf) 「資金振替」をご覧ください。

9.入出金・振替

9-3 出金

シンプルトレーダーで取引した資金を出金するには、マイページより【FX口座】のご資金を【入出金口座】へ振替えていただいたあと、出金予約を行っていただきます。

※事前に出金先となる金融機関の登録が必要です。

※シンプルトレーダーの画面で出金手続きを行うことはできません。

資金振替

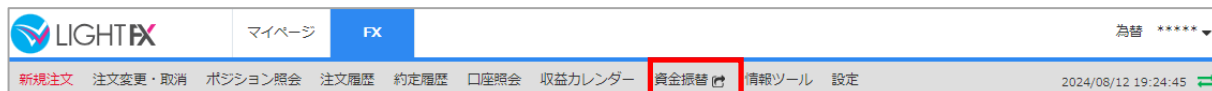

「メニュー」の「資金振替」をクリックすると、マイページの振替画面が表示されます。

FX口座から入出金口座へ振替を行います。振替方法の詳細は、マイページ操作マニュアル (https://lightfx.jp/pdf/manual_mypage.pdf) 「資金振替」をご覧ください。

9.入出金・振替

出金先口座登録

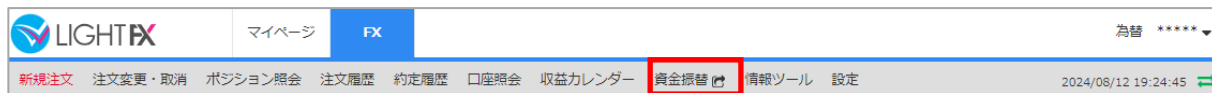

「メニュー」の「資金振替」をクリック後、マイページの「出金」をクリックします。

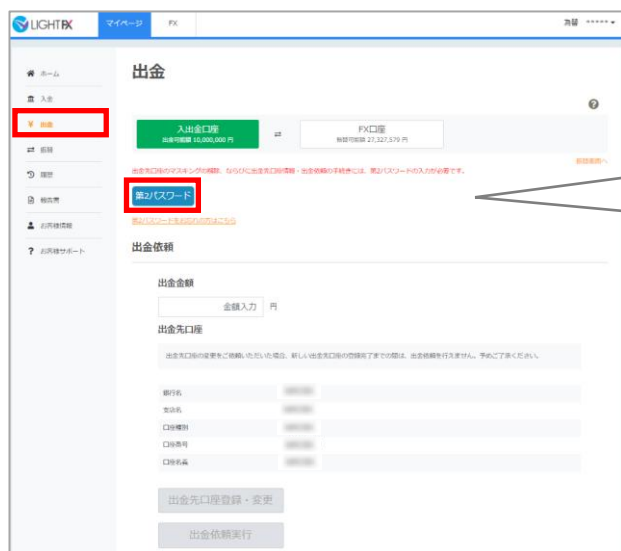

「第2パスワード」の入力が必要です。

第2パスワードを入力してください

入力

キャンセル

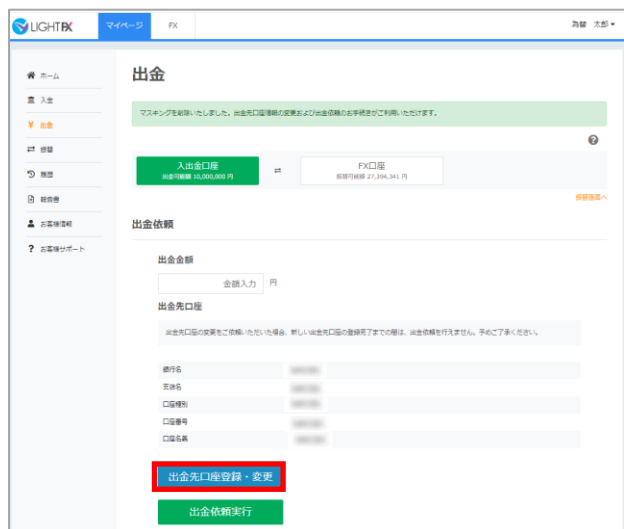

「出金先口座登録・変更」にて、出金先の銀行口座登録を行います。
詳細は、マイページ操作マニュアル（https://lightfx.jp/pdf/manual_mypage.pdf）
「出金」をご覧ください。

9.入出金・振替

出金予約

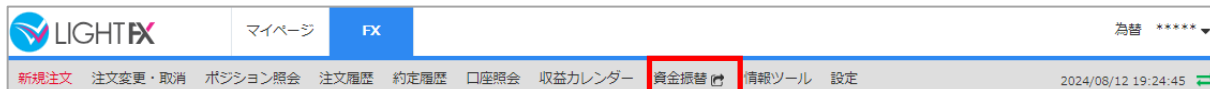

「メニュー」の「資金振替」をクリック後、マイページの「出金」をクリックします。

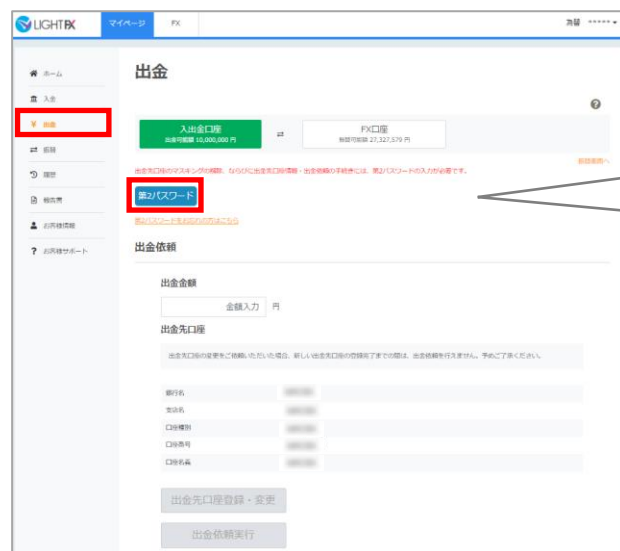

「第2パスワード」の入力が必要です。

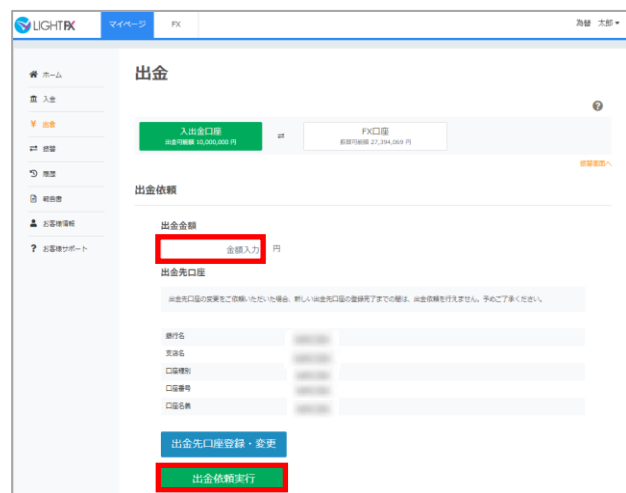
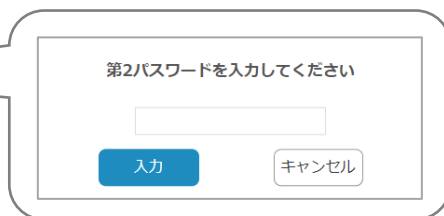

「出金依頼実行」にて、出金予約を行います。
詳細は、マイページ操作マニュアル（https://lightfx.jp/pdf/manual_mypage.pdf）
「出金」をご覧ください。

10.情報ツール

10-1 経済指標

発表予定の経済指標一覧を閲覧できます。

表示方法

■方法①

🔔 15:05 FRF 企業景況感指数 ...

※該当の経済指標発表10分前～3分前はベルが揺れ、背景がオレンジ色に変わります。

🔔 15:05 FRF 企業景況感指数 ...

※該当の経済指標発表3分前～発表時刻はベルが揺れ、背景が赤色に変わります。

取引画面上部に流れてくる経済指標をクリックすると、経済指標一覧が表示されます。

■方法②

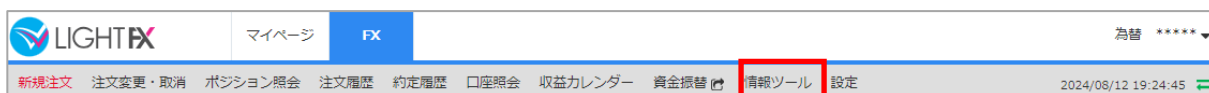

情報ツール									
🔔 経済指標	📰 ニュース	📈 通貨強弱	📊 売買比率	📉 価格分布	TMサイン	📅 スワップカレンダー			
日時	通貨	重要度	イベント			前回	予想	結果	
2024/05/23 09:00	SGD	★★★	四半期国内総生産 (GDP、確定値) [前期比] 1-3月期			0.1%	-0.3%	0.1%	
2024/05/23 14:00	SGD	★★★	消費者物価指数 (CPI) [前年比] 4月			2.7%	2.7%	-	
2024/05/23 16:15	FRF	★★★	製造業購買担当者景気指数 (PMI、速報値) 5月			45.3	45.8	-	
2024/05/23 16:15	FRF	★★★	サービス部門購買担当者景気指数 (PMI、速報値) 5月			51.3	51.7	-	
2024/05/23 16:30	DEM	★★★	製造業購買担当者景気指数 (PMI、速報値) 5月			42.5	43.1	-	
2024/05/23 16:30	DEM	★★★	サービス部門購買担当者景気指数 (PMI、速報値) 5月			53.2	53.5	-	
2024/05/23 17:00	EUR	★★★	製造業購買担当者景気指数 (PMI、速報値) 5月			45.7	46.2	-	
2024/05/23 17:00	EUR	★★★	サービス部門購買担当者景気指数 (PMI、速報値) 5月			53.3	53.5	-	

当日と翌日の経済指標の詳細を一覧で表示します。

「情報ツール」をクリックすると、当日と翌日の経済指標一覧を表示します。

【経済指標に関する注意事項】

当サービスは、投資判断の参考となる情報の提供を目的としたものです。投資に関する最終判断は、お客様ご自身の判断でなさるようお願いいたします。当社は掲載されている情報の内容に関しては万全を期しておりますが、その内容の正確性、完全性を保証するものではありません。当サービスに基づいて被ったいかなる損害についても、当社及び情報提供元、関連会社は一切の責任を負いかねます。

10.情報ツール

10-2 ニュース

為替ニュースを一覧で閲覧できます。

表示方法

■方法①

取引画面上部に流れてくるニュースをクリックすると、ニュース一覧が表示されます。

■方法②

日時	タイトル
2024/05/23 11:22	日足テクニカル・ドル円=レンジ切り上がり、転換線の低下回避へ
2024/05/23 11:21	DJ-仏ラガルドール取締役会、LVMHへの「パリ・マッチ」誌売却を支持
2024/05/23 11:18	DJ-【市場の声】中国株は軟調、コモディティ・鉱山株が安い
2024/05/23 11:14	DJ-【MW】英規制当局、暗号資産ETPを承認 プロ投資家向け

「情報ツール」の「ニュース」をクリックすると、ニュース一覧が表示されます。

【ニュースに関する注意事項】

当サービスは、投資判断の参考となる情報の提供を目的としたものです。投資に関する最終判断は、お客様ご自身の判断でなさるようお願いいたします。当社は掲載されている情報の内容に関しては万全を期しておりますが、その内容の正確性、完全性を保証するものではありません。当サービスに基づいて被ったいかなる損害についても、当社及び情報提供元、関連会社は一切の責任を負いかねます。

10.情報ツール

ニュース詳細

直近10件のニュースの詳細を一覧で表示します。期間やフリーワードで絞り込みも可能です。

情報ツール

▲ 経済指標 ● ニュース 通 2 弱 売買比率 価格 3 TMサイン スワップカレンダー 🗓

1 全て ▾ ~ ニュースタイトルで検索 検索 4

日時	タイトル
2024/05/23 11:22	日足テクニカル・ドル円＝レンジ切り上がり、転換線の低下回避へ
2024/05/23 11:21	DJ-仏ラガールデル取締役会、LVMHへの「パリ・マッチ」誌売却を支持
2024/05/23 11:18	DJ-【市場の声】中国株は軟調、コモディティ・鉱山株が安い
2024/05/23 11:14	DJ-【MW】英規制当局、暗号資産ETPを承認 プロ投資家向け
2024/05/23 11:14	DJ-【市場の声】香港株は軟調、金属株が重し
2024/05/23 11:12	【インターバンクスワップ状況】
2024/05/23 11:11	DJ-シンガポールの輸出入、1-3月期は4.8%増に回復 電子機器が輸出押し上げ
2024/05/23 11:10	DJ-米ファーマーズ・ブラザーズ、CFOにフィッシャー氏
2024/05/23 11:09	香港ハンセン株、売り優勢 2.01%安

5 もっと見る

- 1 配信元**
配信元のニュースベンダーを選択します。（全て/FXi24/DowJones/決算情報）
- 2 期間指定**
起点日時、終点日時を入力します。カレンダーからの選択も可能です。
- 3 タイトル**
検索したいフリーワードを入力します。
例) FOMC、日経平均 等
- 4 検索**
設定した条件で検索します。
- 5 もっと見る**
表示件数を10件ずつ増やします。

【ニュースに関する注意事項】

当サービスは、投資判断の参考となる情報の提供を目的としたものです。投資に関する最終判断は、お客様ご自身の判断でなさるようお願いいたします。当社は掲載されている情報の内容に関しては万全を期しておりますが、その内容の正確性、完全性を保証するものではありません。当サービスに基づいて被ったいかなる損害についても、当社及び情報提供元、関連会社は一切の責任を負いかねます。

10.情報ツール

10-3 通貨強弱

各通貨の強弱を閲覧できます。

※通貨強弱は10分ごとに更新されます。

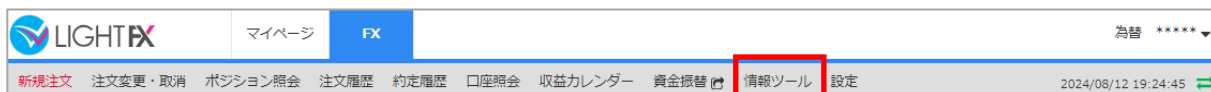

チャート

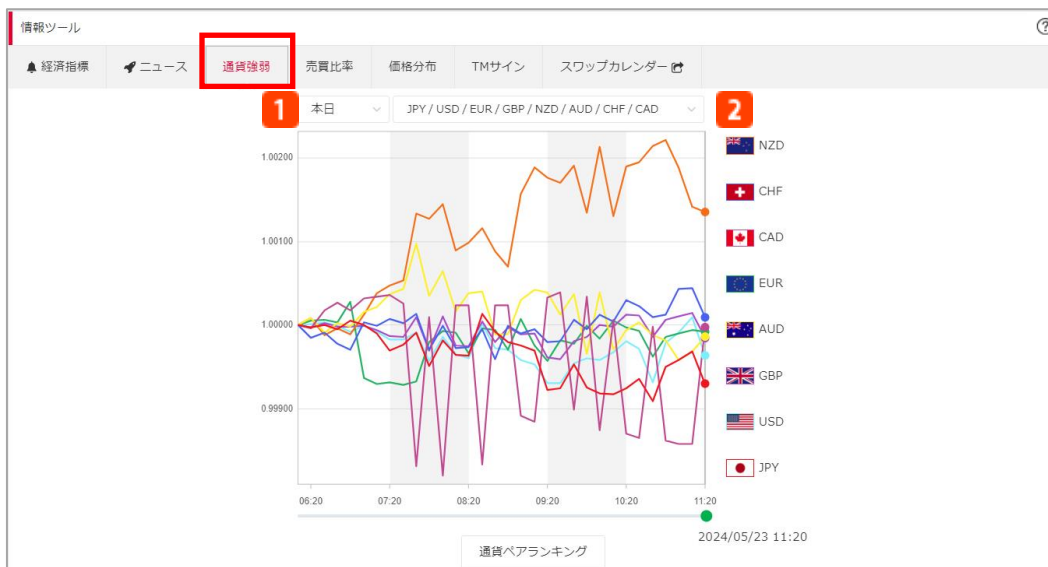

「情報ツール」の「通貨強弱」をクリックすると、チャートが表示されます。

- 1 表示期間**
本日/前営業日/1週間/1ヶ月/1年/10年から選択可能です。
- 2 通貨選択**
最大8通貨表示可能です。

【通貨強弱に関する注意事項】

当サービスは、投資判断の参考となる情報の提供を目的としたものです。投資に関する最終判断は、お客様ご自身の判断でなさるようお願いいたします。当社は掲載されている情報の内容に関しては万全を期しておりますが、その内容の正確性、完全性を保証するものではありません。当サービスに基づいて被ったいかなる損害についても、当社及び情報提供元、関連会社は一切の責任を負いかねます。

10.情報ツール

通貨ペアランキング

「通貨ペアランキング」を選択すると、通貨強弱に基づいた各通貨ペアのランキングが表示されます。

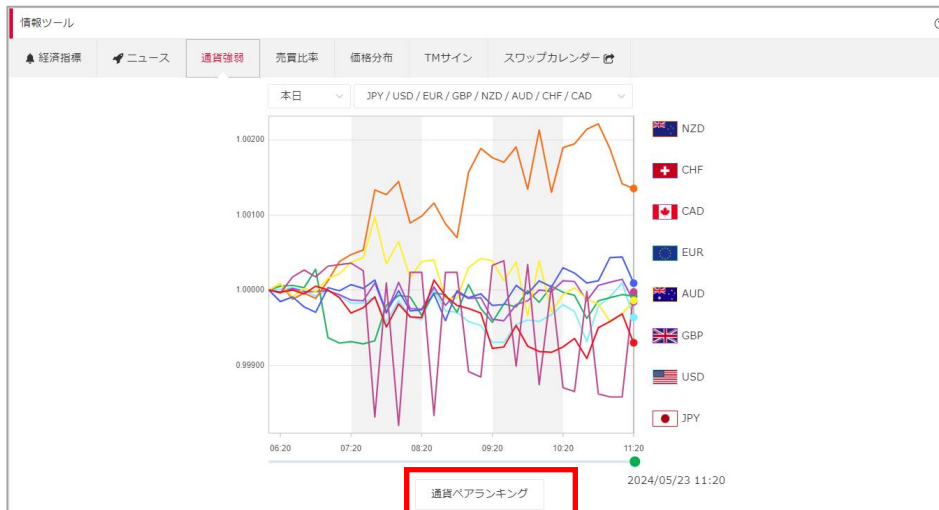

【通貨強弱に関する注意事項】

当サービスは、投資判断の参考となる情報の提供を目的としたものです。投資に関する最終判断は、お客様ご自身の判断でなさるようお願いいたします。当社は掲載されている情報の内容に関しては万全を期しておりますが、その内容の正確性、完全性を保証するものではありません。当サービスに基づいて被ったいかなる損害についても、当社及び情報提供元、関連会社は一切の責任を負いかねます。

10.情報ツール

10-5 売買比率

「LIGHT FX」のFX口座で取引している方の建玉比率と人数比率を閲覧できます。
※売買比率は1分ごとに更新されます。

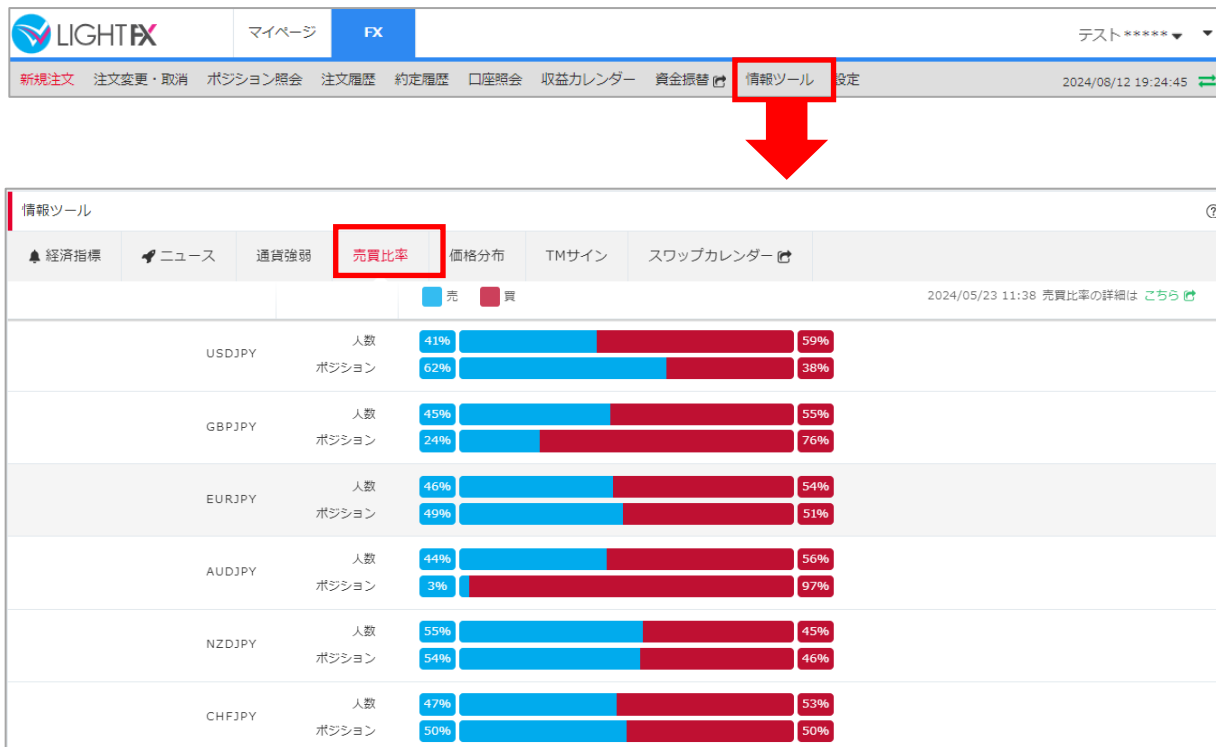

「情報ツール」の「売買比率」をクリックすると、売買比率の画面が表示されます。

【売買比率に関する注意事項】

当サービスは、投資判断の参考となる情報の提供を目的としたものです。投資に関する最終判断は、お客様ご自身の判断でなさるようお願いいたします。当社は掲載されている情報の内容に関しては万全を期しておりますが、その内容の正確性、完全性を保証するものではありません。当サービスに基づいて被ったいかなる損害についても、当社及び情報提供元、関連会社は一切の責任を負いかねます。

10.情報ツール

10-6 価格分布

「LIGHT FX」のFX口座で取引している方の建玉の価格分布を閲覧できます。

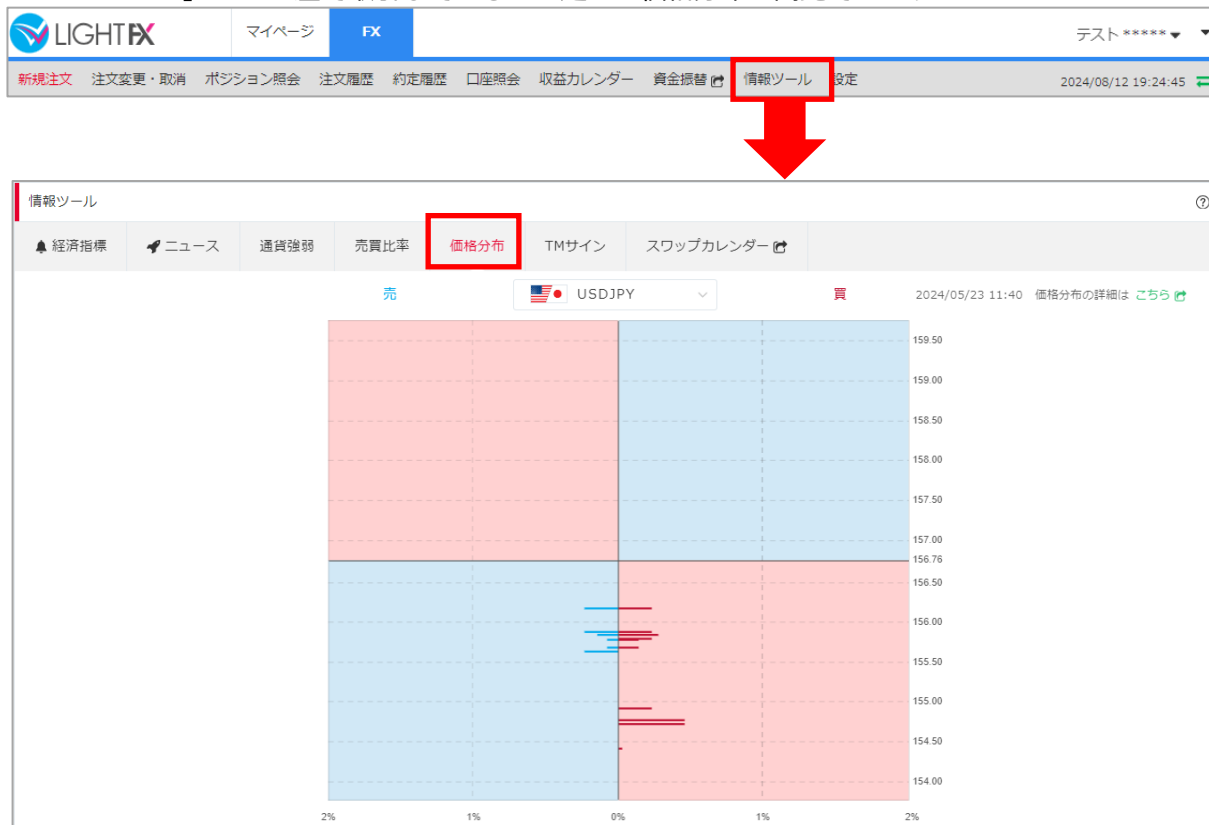

「情報ツール」の「価格分布」をクリックすると、価格分布の画面が表示されます。

【価格分布に関する注意事項】

当サービスは、投資判断の参考となる情報の提供を目的としたものです。投資に関する最終判断は、お客様ご自身の判断でなさるようお願いいたします。当社は掲載されている情報の内容に関しては万全を期しておりますが、その内容の正確性、完全性を保証するものではありません。当サービスに基づいて被ったいかなる損害についても、当社及び情報提供元、関連会社は一切の責任を負いかねます。

10.情報ツール

10-7 TMサイン

為替ニュースをもとに、AIが予測した売または買のサイン、確率が閲覧できます。
※TMサインはシグナルが配信されるごとに更新されます。

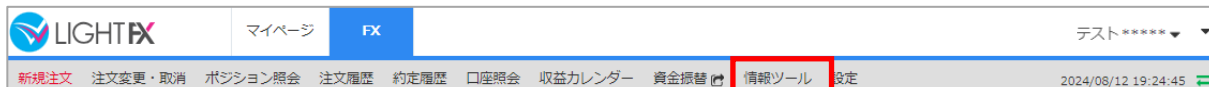

LIGHTFX マイページ FX テスト*****

新規注文 注文変更・取消 ポジション照会 注文履歴 約定履歴 口座照会 収益カレンダー 資金振替 情報ツール 設定 2024/08/12 19:24:45

日時	通貨ペア	価格	予測	確率
2024/05/23 11:09	USDJPY	156.7700	買	86.38 %
2024/05/23 11:03	USDJPY	156.7740	買	66.11 %
2024/05/23 11:00	USDJPY	156.7490	買	81.09 %
2024/05/23 11:00	USDJPY	156.7490	買	81.32 %
2024/05/23 10:54	USDJPY	156.7590	買	90.23 %
2024/05/23 10:45	USDJPY	156.7880	買	95.19 %
2024/05/23 09:40	USDJPY	156.7850	買	89.66 %
2024/05/23 09:30	USDJPY	156.7840	買	96.85 %
2024/05/23 09:06	USDJPY	156.7560	買	88.83 %
2024/05/23 09:02	USDJPY	156.7350	買	83.64 %

もっと見る

「情報ツール」の「TMサイン」をクリックすると、TMサインの画面が表示されます。

【TMサインに関する注意事項】

当サービスは、投資判断の参考となる情報の提供を目的としたものです。投資に関する最終判断は、お客様ご自身の判断でなさるようお願いいたします。当社は掲載されている情報の内容に関しては万全を期しておりますが、その内容の正確性、完全性を保証するものではありません。当サービスに基づいて被ったいかなる損害についても、当社及び情報提供元、関連会社は一切の責任を負いかねます。

10.情報ツール

10-6 スワップカレンダー

ポジションを持ちこした場合に付与される、スワップポイントの一覧を表示します。

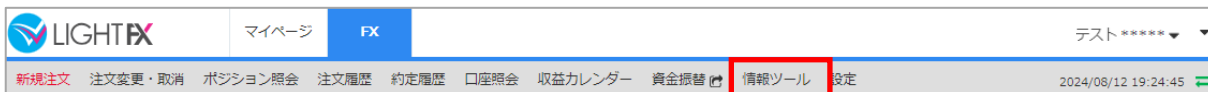

「情報ツール」の「スワップカレンダー」をクリックすると、ホームページのスワップカレンダーが表示されます。

FX口座の1Lotあたりのスワップポイントを表示しています。(18:00公表)
※公表後も変更する場合があります。
※(L)はLIGHT銘柄です。

USDJPY(L)/EURJPY(L)/GBPJPY(L)/AUDJPY(L)/NZDJPY(L)/ZARJPY(L)/TRYJPY(L)/MXNJPY(L)/EURUSD(L)/GBPUSD(L)

取引日		USDJPY LIGHT	EURJPY LIGHT	GBPJPY LIGHT	AUDJPY LIGHT	NZDJPY LIGHT	ZARJPY LIGHT	TRYJPY LIGHT	MXNJPY LIGHT	EURUSD LIGHT	GBPUSD LIGHT
11/15 (水)	付与日数	3	3	3	3	3	3	3	4	3	3
	買	公表前	公表前	公表前	公表前	公表前	公表前	公表前	公表前	公表前	公表前
	売	公表前	公表前	公表前	公表前	公表前	公表前	公表前	公表前	公表前	公表前
11/14 (火)	付与日数	1	1	1	1	1	1	1	1	1	1
	買	250.0	230.0	290.0	130.0	125.0	19.1	35.0	27.1	-51.2	-9.1
	売	-250.0	-230.0	-290.0	-130.0	-125.0	-19.1	-35.0	-27.1	51.1	9.0
11/13 (月)	付与日数	1	1	1	1	1	1	1	1	1	1
	買	250.0	230.0	280.0	130.0	130.0	19.1	35.0	27.1	-51.6	-9.2
	売	-250.0	-230.0	-280.0	-130.0	-130.0	-19.1	-35.0	-27.1	51.5	9.1

※1Lotあたりのスワップポイントを表示しています。

※0.1Lot単位の場合は1Lotあたりのスワップポイントの10分の1の金額となります。なお、1円未満のスワップポイントは、受取り支払いとともに日々積み立てられますが、取引画面の累計スワップおよびスワップポイントの決済時（ポジションの決済またはスワップ受取）においては、受取りの場合は小数点以下を切捨て、支払いの場合は切上げて反映されます。

11. 各種設定

11-1 注文設定

注文数量やスリッページ等注文初期値の設定や、注文確認画面の設定をすることができます。

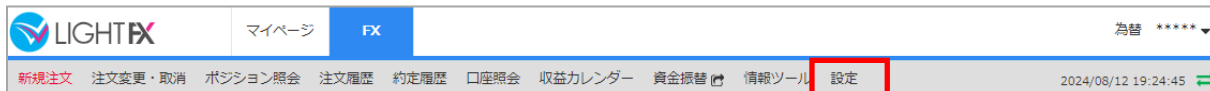

「設定」をクリックすると、各種設定画面が表示されます。

■ 注文設定

新規注文画面に表示される初期設定を行います。

- 1 通貨ペア**
通貨ペアを切り替えます。
- 2 注文数量 (Lot)**
数量をLotで設定します。
- 3 スリッページ (×0.1Pips)**
スリッページ設定を「ON」にした場合のスリッページ幅を設定します。(0~999×0.1Pips)
設定したスリッページ幅の範囲内で新規注文・決済注文が約定します。
※注文発注時に、表示されている注文価格と実際の約定価格との間に価格差が生じる場合があります。それがスリッページです。初期設定の「10×0.1Pips」は、「1.0Pip (日本円が絡む通貨の場合1銭) までなら注文価格と約定価格の差を許容して約定させる」という意味です。
- 4 両建て**
「ON」にした場合、新規成行注文時に両建ての初期設定が有効となります。
- 5 決済同時発注**
「ON」にした場合、新規成行注文時に決済同時発注の初期設定が有効となります。

11. 各種設定

6 利食い（決済指値幅）（1～50000×0.1Pips）

新規成行注文と同時に、決済注文の利食い値幅設定ができます。利食い設定を「ON」にする場合は、決済指値幅を設定します。

※MXN/JPY、ZAR/JPY、TRY/JPY、RUB/JPY、CNH/JPY、CZK/JPY、HUF/JPY、ZAR/JPY LIGHT、TRY/JPY LIGHT、MXN/JPY LIGHT、CZK/JPY LIGHT、HUF/JPY LIGHTを除く通貨ペアの場合は10以上で指値幅を設定していただく必要があります。

損切り（決済逆指値幅）（1～50000×0.1Pips）

新規成行注文と同時に、決済注文の損切り値幅設定ができます。損切り設定を「ON」にする場合は、決済逆指値幅を設定します。

※MXN/JPY、ZAR/JPY、TRY/JPY、RUB/JPY、CNH/JPY、CZK/JPY、HUF/JPY、ZAR/JPY LIGHT、TRY/JPY LIGHT、MXN/JPY LIGHT、CZK/JPY LIGHT、HUF/JPY LIGHTを除く通貨ペアの場合は10以上で逆指値幅を設定していただく必要があります。

7 有効期限

予約注文（決済同時発注、指値・逆指値、OCO、IFD、IFO注文）を行う場合の有効期限を設定します。

- ・無期限：注文が約定・取消されるまで
- ・本日中：当営業日マーケットクローズまで
- ・今週中：金曜日マーケットクローズまで
- ・今月中：当月の最終営業日のマーケットクローズまで
- ・日付指定：任意の日付のマーケットクローズまで

※マーケットクローズとは

米国冬時間の場合、AM6:50

米国夏時間の場合、AM5:50

8 保存

クリックすると保存されます。

※注文設定と確認画面設定はそれぞれ「保存」をクリックしていただく必要があります。

※ブラウザでキャッシュのクリアをしたりキャッシュの有効期限設定がされていると、保存した設定が消えてしまうことがあります。あらかじめご了承ください。

9 初期設定

クリックすると設定を初期状態に戻します。

【決済指値幅設定に関する注意事項】

決済同時発注の決済指値幅設定は、経済指標の発表時等に当社の提示価格が大きく変動し、お客様の設定した値幅より有利な水準となった場合でもお客様の設定した値幅で約定するため、成行注文の場合に比べて大幅に不利な価格で約定することがあります。ただし週明けの取引開始後、当社の最初の提示価格が、お客様の設定した値幅よりお客様にとって有利な価格となっていた場合、お客様の設定した値幅価格ではなく、当該週明けの取引開始後に当社が最初に提示した価格で約定します。また、注文時の現在価格から指値幅が設定できない範囲があります。MXN/JPY、ZAR/JPY、TRY/JPY、RUB/JPY、CNH/JPY、CZK/JPY、HUF/JPY、ZAR/JPY LIGHT、TRY/JPY LIGHT、MXN/JPY LIGHT、CZK/JPY LIGHT、HUF/JPY LIGHTは0.001円以上、それ以外の日本円が絡む通貨の場合は0.01円以上、外国通貨同士の場合は0.0001以上離して指値幅を設定していただく必要があります。

【決済逆指値幅設定に関する注意事項】

決済同時発注の決済逆指値幅設定は、週明けあるいは経済指標の発表時等に当社の提示価格が大きく変動した場合、約定価格がお客様の設定した値幅と大きく乖離した水準となり、取引の損失が注文時に想定したもののよりも大幅に拡大することや、証拠金を上回る損失が発生することがあります。また、注文時の現在価格から逆指値幅が設定できない範囲があります。MXN/JPY、ZAR/JPY、TRY/JPY、RUB/JPY、CNH/JPY、CZK/JPY、HUF/JPY、ZAR/JPY LIGHT、TRY/JPY LIGHT、MXN/JPY LIGHT、CZK/JPY LIGHT、HUF/JPY LIGHTは0.001円以上、それ以外の日本円が絡む通貨の場合は0.01円以上、外国通貨同士の場合は0.0001以上離して逆指値幅を設定していただく必要があります。

11. 各種設定

■ 確認画面設定

注文の際の確認画面の表示/非表示を設定します。

10 トレードパネル

トレードパネルから発注する際の確認画面を設定します。

11 新規

新規注文時の確認画面を設定します。

12 決済

決済注文時の確認画面を設定します。

13 クイック決済

クイック決済時の確認画面を設定します。

14 注文変更

注文変更時の確認画面を設定します。

15 注文取消

注文取消し時の確認画面を設定します。

16 保存

クリックすると保存されます。

※注文設定と確認画面設定はそれぞれ「保存」をクリックしていただく必要があります。

※ブラウザでキャッシュのクリアをしたりキャッシュの有効期限設定がされていると、保存した設定が消えてしまうことがあります。あらかじめご了承ください。

11.各種設定

11-2 通貨ペア設定

各画面で表示する通貨ペアの設定をすることができます。

※表示/非表示設定はプライスボードとトレードパネルにのみ適用されます。

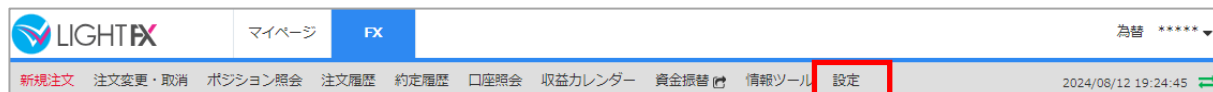

「設定」の「通貨ペア設定」をクリックすると、通貨ペア設定画面が表示されます。

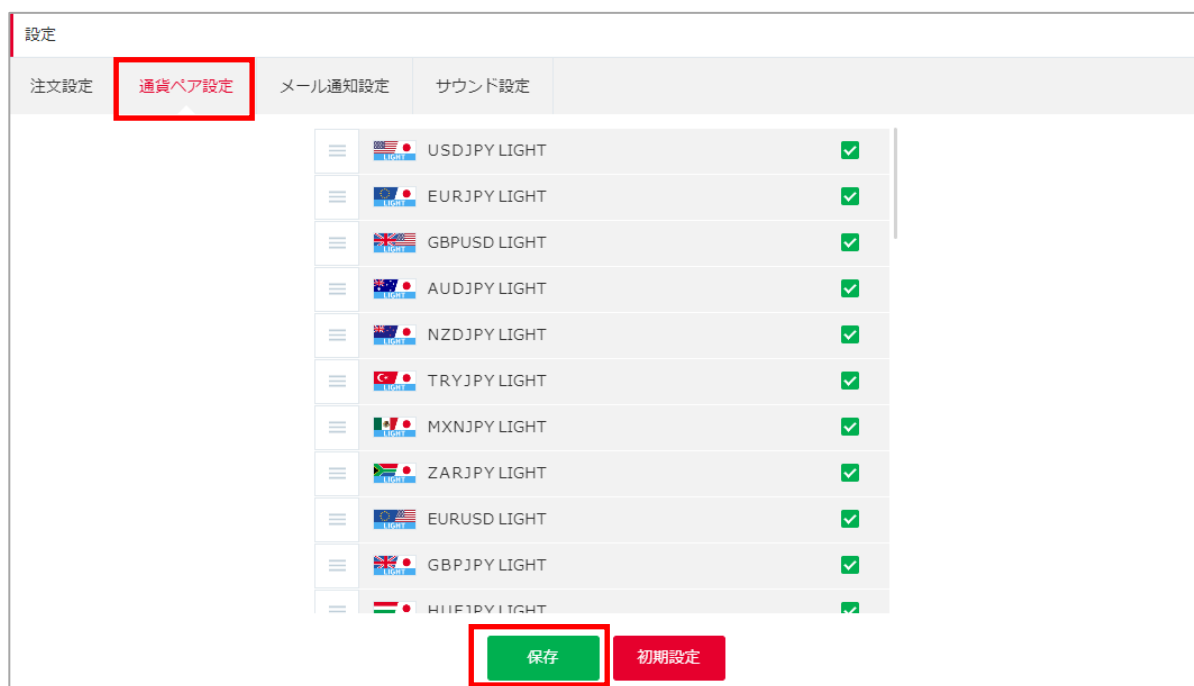

各通貨ペアの表示/非表示を設定することができます。

各通貨ペア名をクリックしながら上下にドラッグし、通貨ペアの順番を並び替えることができます。

「保存」をクリックすると保存されます。

「初期設定」をクリックすると設定を初期状態に戻します。

※ブラウザでキャッシュのクリアをしたりキャッシュの有効期限設定がされていると、保存した設定が消えてしまうことがあります。あらかじめご了承ください。

11. 各種設定

11-3 メール通知設定

約定通知、ロスカット通知、アラート通知などのメールを登録メールアドレス宛てに配信します。

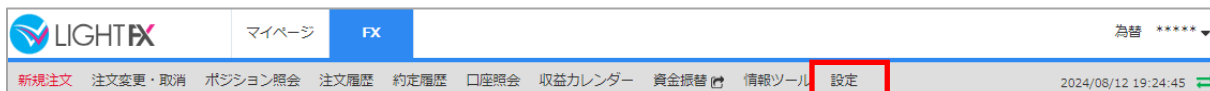

「設定」の「メール通知設定」をクリックすると、メール通知設定画面が表示されます。

	メインメール		追加メール	
ロスカット通知メール	<input checked="" type="button" value="通知する"/>	<input type="button" value="通知しない"/>	<input type="button" value="通知する"/>	<input type="button" value="通知しない"/>
アラート通知メール	<input checked="" type="button" value="通知する"/>	<input type="button" value="通知しない"/>	<input type="button" value="通知する"/>	<input type="button" value="通知しない"/>
注文取消（証拠金不足）通知メール	<input checked="" type="button" value="通知する"/>	<input type="button" value="通知しない"/>	<input type="button" value="通知する"/>	<input type="button" value="通知しない"/>
注文失効通知メール	<input checked="" type="button" value="通知する"/>	<input type="button" value="通知しない"/>	<input type="button" value="通知する"/>	<input type="button" value="通知しない"/>
約定通知メール	<input checked="" type="button" value="通知する"/>	<input type="button" value="通知しない"/>	<input type="button" value="通知する"/>	<input type="button" value="通知しない"/>
	<input checked="" type="button" value="保存"/>			

各メールの通知/非通知を設定することができます。「保存」をクリックすると設定が保存されます。

※メインメールの「ロスカット通知メール」は「通知しない」を選択することはできません。

※「注文取消（証拠金不足）通知メール」は「通知しない」を選択した場合でも、証拠金不足の詳細案内メールは届きます。「通知する」を選択した場合、証拠金不足の通知メールの後、証拠金不足の詳細案内メールが届きます。あらかじめご了承ください。

※ブラウザでキャッシュのクリアをしたりキャッシュの有効期限設定がされていると、保存した設定が消えてしまうことがあります。あらかじめご了承ください。

11.各種設定

11-4 サウンド設定

ログイン時や約定の成立時などにサウンドを鳴らしてお知らせします。

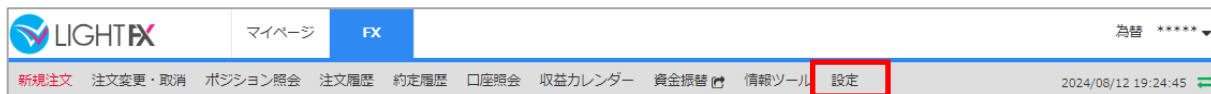

各サウンドの設定をすることができます。「保存」をクリックすると設定が保存されます。アイコンをクリックすると、サウンドの確認ができます。

※ブラウザでキャッシュのクリアをしたりキャッシュの有効期限設定がされていると、保存した設定が消えてしまうことがあります。あらかじめご了承ください。

12. 注意事項

取引に関する注意事項

【取引に関する注意事項】

- 当社の取扱う各種金融取引は、元本や利益を保証するものではなく、相場の変動等により損失が生ずる場合がございます。お取引にあたっては契約締結前交付書面及び約款を十分にご理解頂き、ご自身の責任と判断にてお願いいたします。
- 店頭外国為替証拠金取引における個人のお客様の証拠金必要額は、各通貨のレートを基にお取引額の4%以上（最大レバレッジ25倍）、法人のお客様の証拠金必要額は、金融先物取引業協会が算出した通貨ペアごとの為替リスク想定比率を取引の額に乗じて得た額又は当該為替リスク想定比率以上で当社が別途定める為替リスク想定比率に乗じて得た額となります。為替リスク想定比率とは、金融商品取引業等に関する内閣府令第 117 条第31項第 1 号に規定される定量的計算モデルを用い算出されるものです。
- 店頭外国為替証拠金取引はレバレッジの効果により預託する証拠金の額以上の取引が可能となりますが、預託した証拠金の額を上回る損失が発生するおそれがございます。
- 各取引の取引手数料及び口座管理費は無料です。
- スワップポイントは金利情勢等に応じて日々変化するため、受取又は支払の金額が変動したり、受け払いの方向が逆転する可能性がございます。
- 店頭外国為替証拠金取引において当社が提示する売付価格と買付価格には価格差（スプレッド）がございます。お客様の約定結果による実質的なスプレッドは当社が広告で表示しているスプレッドと必ずしも合致しない場合もございます。お取引に際して、当社が広告で表示しているスプレッドを保証するものではありません。
- 店頭外国為替証拠金取引におけるロスカットルールは、必ずしもお客様の損失を限定するものではなく、相場変動等により、預託した証拠金以上の損失が発生するおそれがございます。